SKRIPSI

FAKTOR – FAKTOR YANG BERHUBUNGAN DENGAN PERSONAL HYGINE PADA ANAK SEKOLAH DASAR NEGERI LATIHAN 2 SPG AMBON

OLEH :

KORLINA SERANG

NIM : P1911140

SEKOLAH TINGGI ILMU KESEHATAN PASAPUA AMBON

PROGRAM STUDI ILMU KEPERAWATAN

SULI

2023

SKRIPSI

FAKTOR – FAKTOR YANG BERHUBUNGAN DENGAN PERSONAL HYGINE PADA ANAK SEKOLAH DASAR NEGERI LATIHAN 2 SPG AMBON

Diajukan Sebagai Salah Satu Syarat Untuk Melaksanakan Ujian Skripsi Sarjanan Keperawatan

OLEH :

KORLINA SERANG

NIM : P1911140

SEKOLAH TINGGI ILMU KESEHATAN PASAPUA AMBON

PROGRAM STUDI ILMU KEPERAWATAN

SULI

2023

LEMBARAN PERSETUJUAN

Proposal diajukan oleh

Nama : Korlina Serang

Nim : P1911140

Program study : Ilmu Keperawatan

Judul : Faktor – Faktor Yang Berhubungan Dengan Personal Hygine Pada Anak Sekolah Dasar di SD Negeri Latihan 2 SPG Ambon

Telah Disetujui oleh Pembimbing Untuk Dipertahankan Pada Ujian Skripsi Dihadapan Dewan Penguji

Ditetapkan di : Suli

Tanggal : 6 Desember 2023

Pembimbing

Harianti Fajar, S.Kep., Ns., M.Kes

NIND : 1225079001

HALAMAN PERSETUJUAN

SKRIPSI

FAKTOR – FAKTOR YANG BERHUBUNGAN DENGAN PERSONAL HYGINE PADA ANAK SEKOLAH DASAR NEGERI LATIHAN 2 SPG AMBON

Telah Berhasil Dipertahankan Pada Ujian Skripsi

Pada : Hari Rabu

Tanggal : 6 Desember 2023

Dan Diterima Sebagai Bagian Persyaratan Yang Diperlukan Untuk Memeperoleh Gelar Sarjana Keperawatan Pada Program Studi Ilmu Keperawatan

Dewan penguji

1. Harianti Fajar S.Kep., Ns., M.Kes ( )
   (Pembimbing)
2. Yosef m karno. S.Kep., Ns.,M.Kes ( )
   (Penguji I)
3. Asriaty Dinopawe, S.ST., M.Keb ( )
   (Penguji 2)

Mengetahui

Wakil Ketua I Bidang Akademik	Ketua Program Studi Ilmu Keperawatan
Asriaty Dinopawe, S.ST., M.Keb	**Harianti Fajar S.Kep.,Ns.,M.Kes**
NIDN : 1221099001	**NIDN : 1225079001**

HALAMAN PERNYATAAN ORISINALITAS

Yang bertanda tangan di bawah ini

Nama : Korlina Serang

Nim : P.1911140

Program Study : Ilmu Keperawatan

Dengan ini saya menyatakan dengan sesungguhnya bahwa sripsi dengan judul "Faktor – Faktor Yang Berhubungan Dengan Personal Hygine Pada Anak Sekolah Dasar Negeri Latihan 2 SPG Ambon"

Adalah benar hasil karya saya sendiri, dan semua sumber baik yang dikutip maupun dirujuk telah saya nyatakan dengan benar.

Apabila ditemukan bukti bahwa pernyataan saya tidak benar, maka saya bersedia menerima sanksi sesuai ketentua yang berlaku Di Stikes Pasapua Ambon.

Ambon, 6 Desember 2023

Korlina Serang

BIODATA PENULIS

I. IDENTITAS

Nama	: Korlina Serang
NIM	: P.1911140
Tempat tanggal lahir	:
Jenis kelamin	: Perempuan
Suku/Bangsa	: Maluku/Indonesia
Agama	: Kristen Protestan
Alamat	: Jl. Ali mortopo

II. RIWAYAT PENDIDIKAN

a. Tahun 1998 – 2004	: SD Negeri 4 impres dobo
b. Tahun 2005 – 2007	: SMP Negeri 1 pulau – pulau aru
c. Tahun 2008 – 2011	: SPK Pemerintah Kabupaten Kepulauan Aru
d. Tahun 2019 – 2023	: S1 Keperawatan STIKES Pasapua Ambon

KATA PENGANTAR

Puji syukur tak lupa dipanjatkan kehadirat Tuhan Yang Maha Esa atas segalah rahmat dan karunianya. Sehingga Penulis dapat menyelesaikan skripsi ini sebagai salah satu syarat dalam menyelesaikan pendidikan program study ilmu kesehatan pasapua ambon dengan judul “Faktor – Faktor Yang Berhubungan Dengan Personal Hygine Pada Anak Sekolah Dasar Negeri Latihan 2 SPG Ambon”.

Dengan tersesainya skripsi ini, penulis menngucapkan terima kasih atas segala bentua, bimbingan, dan saran dan motivassi kepada semua pihak yang telah memberi bantuan terutama kepada:

1. Swastika Santila Rudani Ake,S.Ked selaku ketua Yayasan Bangun Prima Persada Pasapua Ambon yang telah memfasilitasi kami selama mengikuti pendidikan di Kampus Pasapua Ambon.
2. Dewi Arwini Bugis,S.Kep.Ns.,M.Kep selaku ketua STIkes Pasapua Ambon yang telah mengarahkan penulis selama belajar di STIkes Pasapua Ambon.
3. Harianti Fajar.S.Kep.,Ns.,M.Kes selaku Ketua Program Studi Ilmu Keperawatan sekaligus pembimbing yang sudah membimbing penulis sampai ketahap ini.
4. Yosef M.Karno.S.Kep.,Ns.,M.Kes selaku penguji I yang sudah memberi masukan serta saran kepada penulis dalam penyusunan skripsi
5. Asriaty Dinopawe,S.St.,M.Keb selaku penguji II yang sudah memberikan saran serta masukan kepada penulis
6. Kepala sekolah dasar Negeri latihan 2 SPG ambon beserta staf dan jajarannya yang telah mengijinkan penulis untuk mengambil data awal dan melaksanakan penelitian.

7. Kepada kedua orang tua tercinta papa dan mama yang selalu menopang penulis dalam proses menuntut ilmu dengan penuh kasih sayang. Tak lupa juga adik – adik tercinta
8. Seluruh dosen serta staf program studi ilmu keperawatan sekolah tinggi ilmu kesehatan Pasapua Ambon
9. Kedua anak tercinta yang selalu menjadi *suport sistem* yang baik bagi penulis
10. Teman – teman angkatan 2019 yang sudah berjuang bersama – sama penulis sampai pada tahap ini.

Kiranya Tuhan Yesus selalu memberikan berkat dan anugrah-Nya kepada semua pihak yang telah membantu penulis.

Ambon, 6 Desember 2023

Penulis

DAFTAR ISI

Halaman

HALAMAN SAMPUL ..... **i**
HALAMAN JUDUL ..... **ii**
LEMBAR PERSETUJUAN ..... **iii**
HALAMAN PERSETUJUAN ..... **iv**
KATA PENGANTAR ..... **v**
DAFTAR ISI ..... **vi**
DAFTAR TABEL ..... **vii**
DAFTAR GAMBAR ..... **viii**
DAFTAR LAMPIRAN ..... **ix**
BAB I PENDAHULUAN
A. Latar Belakang 1
B. Rumusan Masalah 7
C. Tujuan Penelitian 7
D. Manfaat Penelitian 8
BAB II TINJAUAN PUSTAKA
A. Tinjauan Umum Tentang personal hygiene 9
B. Tinjauan Umum Tentang anak sekolah 13
C. Tinjauan umum tentang faktor – faktor yang berhubungan dengan personal hygiene 15
BAB III KERANGKA KONSEP, HIPOTESIS, DAN DEFENISI OPERASIONAL
A. Kerangka Konsep 25
B. Hipotesis 26
C. Defenisi Operasional 27
BAB IV METODE PENELITIAN
A. Desain Penelitian 28
B. Lokasi Dan Waktu Penelitian 28

C. Populasi 28
D. Sampel Dan Teknik Pengambilan Sampel 29
E. Instrumen Penelitian 30
F. Pengolahan Data 32
G. Analisa Data 33
H. Etika Penelitian 33
I. Alur Penelitian 35

BAB V HASIL PENELITIAN

A. Hasil Penelitian 36
B. Analisa bivariat 41

BAB VI PEMBAHASAN

A. Hubungan Pengetahuan Dengan Personal Hygiene 47
B. Hubungan Sikap Dengan Personal Hygiene 48
C. Hubungan Lingkungan Dengan Personal Hygiene 50
D. Hubungan Peran Guru Dengan Personal Hygiene 51
E. Hubungan Ekonomi Dengan Personal Hygiene 52

BAB VII PENUTUP

A. Kesimpulan 54
B. Saran 55

DAFTAR PUSTAKA

LAMPIRAN

ABSTRAK

Program Studi Ilmu Keperawatan
STIKes Pasapua Ambon
Skripsi, November 2023

KORLINA SERANG (P.1911140)
"Faktor – Faktor Yang Berhubungan Dengan Personal Hygine Pada Anak Sekolah Dasar Negeri Latihan 2 SPG Ambon"

Dibimbing oleh Harianti Fajar

(ix + 55 Halaman + 13 Tabel + 2 Gambar + Lampiran)

Pendahuluan : *Personal hygiene* atau yang sering dikenal dengan perawatan diri merupakan hal yang mempengaruhi kesehatan pada anak usia sekolah dasar, dimana perawatan diri dilakukan sebagai aktifitas dalam kehidupan sehari–hari. Tujuan dari penelitian ini untuk mengetahui faktor–faktor yang mempengaruhi *Personal Hygiene* Pada Anak di Sekolah Dasar Latihan 2 SPG Ambon.

Metode : Metode yang digunakan dalam penelitian ini adalah deskripsi analitik dengan pendekatan *cross sectional.* Populasi sebanyak 55 orang yang terdapat pada kelas IV, V, dan VI. Instrument penelitian yang digunakan berupa kuesioner dan observasi. Analisis yang digunakan yaitu analisis univariat dan bivariat dengan uji *chi square*.

Hasil : Penelitian menggunakan uji *chi square* menunjukkan hubungan antara pengetahuan dengan *personal hygiene* dengan nilai *p* =0,019 hubungan sikap dengan *personal hygiene* dengan nilai *p* =0.019, hubungan lingkungan dengan *personal hygiene*, nilai *p* = 0.001 dan hubungan antara peran guru terhadap *personal hygiene* dengan nilai *p* =0.019, hubungan antara ekonomi terhadap *personal hygiene* dengan nilai *p* =0.000

Kesimpulan : Terdapat hubungan Pengetahuan, Sikap, Lingkungan, Peran guru, dan dan Ekonomi responden sebagian besar sudah menerapkan *Personal Hygiene* dengan baik

Kata kunci : Pengertahuan, Sikap, Lingkungan, Peran guru, Ekonomi, *Personal hygiene*
Pustaka : 24 (2009 – 2023)

DAFTAR TABEL

Halaman

Tabel 3.1 Defenisi Operasional 27

Tabel 5.1 Distribusi responden berdasarkan jenis kelamin 37

Tabel 5.2 Distribusi frekuensi responden berdasarkan usia 38

Tabel 5.3 Distribusi frekuensi responden berdasarkan pengetahuan di SD Negeri Latihan 2 SPG Ambon 38

Tabel 5.4 Distribusi frekuensi responden berdasarkan sikap di SD Negeri Latihan 2 SPG Ambon 39

Tabel 5.5 Distribusi frekuensi responden berdasarkan lingkungan di SD Negeri Latihan 2 SPG Ambon 40

Tabel 5.6 Distribusi frekuensi responden berdasarkan peran guru di SD Negeri Latihan 2 SPG Ambon 40

Tabel 5.7 Distribusi frekuensi responden berdasarkan ekonomi di SD Negeri Latihan 2 SPG Ambon 41

Tabel 5.8 Hubungan pengetahuan dengan personal hygiene di SD Negeri Latihan 2 SPG Ambon 42

Tabel 5.9 Hubungan sikap dengan personal hygiene di SD Negeri Latihan 2 SPG Ambon 43

Tebel 5.10 Hubungan lingkungan dengan personal hygiene perawat di SD Negeri Latihan 2 SPG Ambon 44

Tebel 5.11 Hubungan peran guru dengan personal hygiene perawat di SD Negeri Latihan 2 SPG Ambon 45

Tabel 5.12 Hubungan ekonomi dengan personal hygiene di SD Negeri Latihan 2 SPG Ambon 46

DAFTAR GAMBAR

Halaman

Gambar 3.1 kerangka konsep.....25

Gambar 4.1 Alur Penelitian.....35

DAFTAR LAMPIRAN

Lampiran 1 Surat Penelitian
Lampiran 2 Surat Selesai Penelitian
Lampiran 3 Surat Permintaan Menjadi Responden
Lampiran 4 Persetujuan Menjadi Responden
Lampiran 5 Kuesioner Penelitian
Lampiran 6 Hasil OUTPUT SPSS
Lampiran 7 Hasil Dokumentasi Penelitian
Lampiran 8 Lembaran Konsul

BAB I

PENDAHULUAN

A. Latar Belakang

Personal hygiene atau yang sering dikenal dengan perawatan diri merupakan hal yang mempengaruhi kesehatan manusia dimana perawatan diri dilakukan sebagai aktifitas dalam kehidupan sehari–hari. Umumnya perawatan diri pada anak fase usia sekolah 7–12 tahun meliputi kebersihan tangan, kebersihan kuku dan kebersihan baju. Perawatan diri sangat penting bagi anak karena seringkali anak terkena penyakit akibat tidak memperhatikan tentang *personal hygiene*. Pengetahuan *personal hygiene* harus diberikan sejak dini, tujuannya agar pengetahuan anak tentang kebersihan diri akan lebih matang, sehingga anak akan terbiasa untuk melakukan *personal hygiene*. (Utami Triasmari,2019)

Secara global, WHO (*World Health Organization*) menyatakan ada sekitar 1,7 miliar kasus penyakit diare pada anak setiap tahun. Dan berdasarkan *Global Burden of Disease Study* tahun 2015, karies gigi pada gigi sulung ada sekitar 560 juta anak. Di Indonesia, berdasarkan hasil Riset Kesehatan Dasar menunjukkan peningkatan prevalensi diare pada anak usia 5 -14 tahun dari 4,1% pada tahun 2013 menjadi 6,2% pada tahun 2018 (Kemenkes RI, 2018). Riskesdas

tahun 2019 juga menunjukkan proporsi masalah gigi rusak, berlubang ataupun sakit berdasakan kelompok umur, yaitu 54% pada kelompok umur 5-9 tahun dan 41,4% pada kelompok umur 10-14 tahun di Indonesia (Kemenkes RI, 2019)

Data Kemenkes tahun diketahui bahwa sebanyak 1,1 juta orang penduduk masih buang air besar di area terbuka. Indonesia merupakan negara terbesar kedua di dunia yang memiliki angka buang air besar sembarangan (12,9%) setelah India yang menempati posisi pertama yaitu (58%), kemudian disusul China (4,5%), Ethiopia (4,4%), Pakistan (4,3%), Nigeria (3%), Sudan (1,5%), Nepal (1,3%). Brazil (1,2%) dan Niger (1,1%). Di sejumlah daerah di Indonesia masyarakat bahkan memanfaatkan sungai sebagai tempat mandi dan mencuci sehingga sangat rentan terkena penyakit terutama yang ditularkan melalui tinja (Kementerian Kesehatan Indonesia, 2018).

Berdasarkan Riskesdas tahun 2018 didapatkan indikator perilaku hidup bersih dan sehat di masyarakat masih kurang, proporsi merokok nasional penduduk umur ≥ 10 tahun 28,8 %, konsumsi alkohol 3%, aktifitas fisik kurang 33,5 %, perilaku cuci tangan dengan benar 49,8 % dan konsumsi buah/sayur kurang nasional penduduk umur ≥ 5 tahun 95,5 %.(Widyo, 2022)

Menurut Undang-Undang Republik Indonesia Nomor 35 Tahun 2014 tentang Perlindungan Anak pasal 1 Ayat 1 anak adalah seseorang yang belum berusia 18 (delapan belas) tahun, termasuk anak yang masih dalam kandungan. United Nations Children's Fund (UNICEF) memberikan pengertian yang sama mengenai batasan usia anak yaitu anak sebagai penduduk yang berusia diantara 0 sampai dengan 18 tahun, sedangkan menurut definisi *World Health Organization* (WHO) batasan usia anak adalah sejak anak di dalam kandungan sampai usia 19 (Rahmawati, 2021).

Faktor yang mempengaruhi *personal hygiene* adalah pengertahuan, sikap, dan peran orang tua. Manfaat *personal hygi*ene adalah dapat mempertahankan perawatan diri, baik secara sendiri maupun dengan bantuan, dapat melatih hidup bersih dan sehat dengan memperbaiki waktu yang cukup lama. Promosi kesehatan di sekolah membantu meningkatkan kesehatan siswa, guru, karyawan, keluarga serta masyarakat sekitar sehingga proses belajar mengajar berlangsung lebih produktif (Silalahi, 2020)

Pengetahuan adalah informasi yang diketahui atau disadari oleh seseorang. Penelitian yang dilakukan oleh Utami Trismari dan Andika Nugroho Kusuma dengan judul "Determinan *Personal Hygiene* Pada Anak Usia 9 – 12 tahun" di Kelurahan Kalanganyar Wilayah Kerja Puskesmas Pancur Tahun 2018. Merupakan rentang usia anak yang

harus dijaga *personal hygiene*nya, dalam penelitian ini di dapat anak yang memiliki kuku yang panjang dan tangan yang kotor dan ketika di wawancara, sebagian anak menjawab tidak mengetahui akan pentinya menjaga tangan dan kuku agar tetap bersih,tidak mencuci tangan mengunakan sabun setelah buang air besar dan anak juga mengaku malas mandi (utami, 2019).

Sikap atau penyataan evaluatif terhadap objek, orang atau peristiwa. Penelitian terdahulu dilakukan oleh Nur Azmi Fauziah, dkk. (2021) dengan judul “Hubungan Pengetahuan dan Sikap dengan *Personal Hygiene* saat Menstruasi pada Santriwati di MTs Pondok Pesantren “X” Kota Tangerang Selatan” Hasil penelitian menunjukkan ada hubungan pengetahuan dengan *personal hygiene* saat menstruasi di MTs Pondok Pesantren “X” (p-value = 0,006 < α = 0.05) dan ada hubungan sikap dengan *personal hygiene* saat menstruasi di MTs Pondok Pesantren “X” (p-value = 0,000 < α = 0.05) (Nur, 2021).

Peran guru mempunyai peranan yang sangat penting dalam kehidupan. Penelitian terdahulu yang dilakukan oleh Rivan, 2023 dengan judul “Peran Guru Dalam Menanamkan Kebersihan Diri Terhadap Anak Usia Dini” Penelitian dilaksanakan di TK As Sa’diah 1 Samarinda yang berada di Jl. Ir. H. Juanda Gg Tridaya No.65 Samarinda-Kalimantan Timur dan dirungsikan secara optimal sejak tahun 2002-2003. Dengan luas tanah 380.00 m2 dan bangunan 54.00

m2. TK As Sa'diah mempunyai 4 kelas belajar, perpustakaan, kantor guru, dan fasilitas bermain. Penelitian dilaksanakan, peneliti mengamati masalah-masalah yang ada pada siswasiswa Tk As Sa'diah 1 Samarinda mengenai kebersihan terutama kebersihan diri anak: kebersihan pakaian, kebersihan kuku, Kebersihan sebelum dan sesudah makan (Rivan, 2023).

Perawatan diri atau *personal hygiene* pada anak sangat penting karena seringkali banyak penyakit menyerang anak akibat tidak memperhatikan tentang perawatan diri. Pengetahuan *personal hygiene* harus diberikan sejak dini, tujuannya agar pengetahuan anak tentang kebersihan diri akan lebih matang, sehingga anak akan terbiasa untuk melakukan *personal hygiene*. Lazimnya *personal hygiene* pada fase usia sekolah 7-12 tahun meliputi kebersihan tangan, kebersihan kuku dan kebersihan baju (Triasmari & Kusuma, 2019).

Berdasarkan hasil wawancara terhadap salah satu guru di Sekolah Dasar Negri Latihan 2 SPG Ambon sudah menerapkan tentang *personal hygiene* dengan memberikan materi tentang kesehatan lingkungan sekolah dan pemeriksaan *personal hygiene* terhadap siswa di sekolah. Namun pada kenyataannya siswa Sekolah Dasar Negeri Latihan 2 SPG Ambon berperilaku kurang bersih dan kurang rapi dalam berpakaian dan bersepatu, banyak siswa yang memiliki gigi berlubang, dan juga siswa yang memiliki kuku yang panjang dan tidak bersih.

Dari survey awal yang dilakukan di Sekolah Dasar Negri latihan 2 SPG ambon di diperoleh data bahwa jumlah seluruh murid kelas IV, V dan VI adalah 120 siswa, terdiri dari siswa laki-laki 55 dan Siswa perempuan 65. Dengan klasifikasi kelas IV total 31 siswa dengan jumlah laki – laki 15 orang, perempuan 16 orang, untuk kelas V terdiri dari 2 kelas yakni kelas Va total 19 orang dengan laki – laki 9 orang dan perempuan 10 orang dan kelas Vb total 18 orang dengan jumlah laki – laki 7 dan perempuan 11 dan total VIa 27 siswa dengan laki – laki 11 dan perempuan 16 serta VIb 25 orang dengan laki – laki 13 dan perempuan 11 orang.

Berdasarkan fenomena yang ada dapat disimpulkan bahwa pada siswa Sekolah Dasar negri latihan 2 SPG ambon. tentang masalah yang berhubungan dengan *personal hygiene* yang sudah diterapkan akan tetapi masih banyak siswa yang kurang memperhatikan kesehatan lingkungan sekolah, terutama pada kebersihan diri sendiri siswa. Permasalahan tersebut membuat penelitian tertarik untuk mengetahui bagaimana “Faktor – faktor Yang Berhubungan Dengan *Personal Hygiene* pada anak Sekolah dasar Negeri latihan 2 SPG ambon.

B. Rumusan masalah

Berdasarkan latar belakang tersebut, maka rumusan masalah dalam penelitian ini adalah Faktor – Faktor apa saja Yang Berhubungan

dengan *Personal Hygiene* Pada Anak Sekolah Dasar latihan 2 SPG ambon.

C. Tujuan Penelitian

1. Tujuan umum

Untuk mengetahui faktor – faktor yang mempengaruhi *Personal Hygiene* Pada Anak di Sekolah Dasar Latihan 2 SPG Ambon

2. Tujuan khusus

a. Diketahui hubungan Pengetahuan dengan *Personal Hygiene* pada anak Sekolah Dasar negri latihan 2 SPG ambon
b. Diketahui hubungan sikap dengan *Personal Hygiene* pada anak Sekolah Dasar negri latihan 2 SPG ambon
c. Diketahui hubungan lingkungan dengan *Personal Hygiene* pada anak Sekolah Dasar negeri latihan 2 SPG ambon
d. Diketahui hubungan peran guru dengan *personal Hygiene* pada anak Sekolah Dasar negri latihan 2 SPG ambon
e. Diketahui hubungan ekonomi dengan *Personal Hygiene* pada anak sekolah dasar negeri latihan 2 SPG ambon

D. Manfaat Penelitian

Berdasarkan tujuan penelitian yang hendak dicapai, maka peneliti ini diharapkan mempunyai manfaat dalam pendidikan baik secara teoritis maupun aplikatif sebagai berikut:

1. Manfaat Teoritis
   a. Bagi Peneliti selanjutnya Diharapkan dapat bermanfaat yaitu dapat memberikan sumbangan pemikiran yang signifikan sebagai masukan pengetahuan yang dapat dijadikan bahan kajian bagi para insan akademik yang sedang mempelajari ilmu kesehatan lingkungan khususnya mengenai *personal hygiene* di sekolah dasar.
   b. Bagi Pihak Sekolah Diharapkan dapat menambah wawasan secara luas tentang *personal hygiene* dan manfaat *personal hygiene* dan dapat memberikan sumbangan pemikiran bagi pihak sekolah sehingga dapat meningkatkan hasil belajar siswa.
2. Manfaat Aplikatif
   a. Sekolah
      Hasil penelitian ini dapat dijadikan sebagai data dasar dalam menyusun kebijakan tentang masalah *personal hygiene* di SD Negeri Latihan 2 SPG Ambon.
   b. Siswa
      Meningkatkan pengetahuan dan sikap kebersihan diri, serta melindungi kesehatan siswa dan orang lain.
   c. Peneliti
      Menambah pengetahuan dan pengalaman peneliti, serta Memperkaya keilmuan tentang faktor-faktor yang berhubungan dengan *personal hygiene*.

BAB II

TINJAUAN PUSTAKA

A. Tinjauan Umum Tentang *Personal Hygiene*

1. Pengertian

Personal hygiene atau kebersihan perorangan adalah suatu tindakan untuk memelihara kebersihan dan kesehatan seseorang untuk kesejahteraan, baik fisik maupun psikisnya. Pemeliharaan *personal hygiene* sangat menentukan status kesehatan, dimana individu secara sadar dan atas inisiatif diri sendiri untuk menjaga kesehatan dan mencegah terjadinya penyakit. Pengetahuan tentang *personal hygiene* atau kebersihan diri mempunyai peranan yang sangat penting dalam tumbuh kembang seorang anak, karena pada anak sekolah dasar yaitu pada usia 6 sampai 12 tahun memiliki tubuh yang rentan terhadap masalah kesehatan. Sehingga sangat penting untuk mengajarkan bagaimana cara menjaga kebersihan diri pada anak usia sekolah (Isro"in L, 2012).

Setiap individu yang tidak mampu memenuhi kebutuhan *hygiene* mereka sendiri tidak hanya beresiko memiliki kondisi psikologis yang buruk, tetapi juga mengalami penurunan kondisi fisik. Secara umum, *hygiene* pasien yang baik telah dianggap sebagai komponen penting untuk mencegah penyebaran penyakit. Kulit merupakan pertahanan pertama melawan penyakit dan

terdapat bukti bahwa menjaga kebersihan kulit dapat mengurangi jumlah mikroorganisme, misalnya bakteri yang dapat menyebabkan penyebaran infeksi (lindsay, 2016).

2. Tujuan *Personal Hygiene*

Tujuan perawatan *personal hygiene* bertujuan untuk

a. Meningkatkan derajat kesehatan seseorang
b. Memelihara kebersihan diri seseorang
c. Memperbaiki *personal hygiene* yang kurang
d. Meningkatkan percaya diri seseoreang
e. Mencegah penyakit
f. Menciptakan keindahan

3. Dampak yang Sering Timbul pada Masalah *Personal Hygiene*

Dampak yang bisa timbul adalah (Isro"in L, 2012)

a. Dampak yang bisa timbul adalah :

   Dampak Fisik Banyak gangguan kesehatan yang diderita seseorang karena tidak terpeliharanya kebersihan perorangan dengan baik. Gangguan fisik yang sering terjadi adalah gangguan integritas kulit. Gangguan mukosa mulut, gangguan pada mata dan telinga, gangguan pada kuku.

b. Dampak Psikososial Masalah sosial yang berhubunagan dengan *personal hygiene* adalah gangguan kebutuhan rasa

nyaman, kebutuhan harga diri, aktualisasi diri dan gangguan interaksi sosial.

4. Faktor-Faktor yang Mempengaruhi *Personal Hygiene*

Faktor-faktor yang mempengaruhi seseorang melakukan *personal hygiene* yaitu: (mustikawati, 2013)

a. Citra Tubuh

Penampilan umum dapat menggambarkan pentingnya higiene pada orang tersebut. Citra tubuh merupakan konsep subjektif seseorang tentang penampilan fisiknya. Citra tubuh ini dapat sering berubah. Citra tubuh mempengaruhi cara mempertahankan *hygiene*. Citra tubuh dapat berubah akibat adanya pembedahan atau penyakit fisik maka harus membuat suatu usaha ekstra untuk meningkatkan hygiene.

b. Praktik Sosial

Kelompok-kelompok sosial wadah seseorang berhubungan dapat mempengaruhipraktik hygienepribadi. Selama masa kanak-kanak mendapatkan praktik hygiene dari Siswa mereka. Kebiasaan keluarga, jumlah orang dirumah, dan ketersediaan air panas dan atau air mengalir hanya merupakan beberapa faktor yang mempengaruhi perawatan kebersihan.

c. Status Sosio Ekonomi

Sumber daya ekonomi seseorang mempengaruhi jenis dan tingkat praktik kebersihan yang dilakukan. Apakah dapat menyediakan bahan-bahan yang penting seperti deodoran, sampo, pasta gigi, dan kosmestik (alat-alat yang membantu dalam memelihara higiene dalam lingkungan rumah)

d. Pengetahuan

Pengetahuan tentang pentingnya higiene dan implikasinya bagi kesehatan mempengaruhi praktik hygiene. Kendati demikian, pengetahuan itu sendiri tidak cukup, harus termotivasi untuk memelihara perawatan diri.

e. Kebudayaan

Kepercayaan kebudayaan pasien dan nilai pribadi mempengaruhi perawatan higiene. Orang dari latar kebudayaan yang berbeda mengikuti praktek perawatan diri yang berbeda.

f. Pilihan Pribadi

Kebebasan individu untuk memilih waktu untuk perawatan diri, memilih produk yang ingin digunakan, dan memilih bagaimana cara melakukan hygiene

g. Kondisi Fisik Pada keadaan sakit tertentu kemampuan untuk merawat diri berkurang sehingga perlu bantuan untuk melakukan perawatan diri

B. Tinjauan umum tentang anak sekolah

1. Pengertian Anak SD

Anak pada umur usia sekitar 7-13 tahun merupakan masa – masa pertumbuhan paling pesat kedua setelah masa balita. Anak sudah lebih aktif memilih makanan yang disukai atau disebut konsumen aktif. Kebutuhan energi lebih besar karena mereka lebih banyak melakukan aktifitas fisik, misalnya olahraga, bermain, atau membantu orang tua.

Masa usia sekolah dasar terbagi kelas rendah(kelas 1, 2, dan 3) dan siswa kelas tinggi (kelas 4, 5 dan 6) masa ini di tandai anak mulai memasuki bangku sekolah dasar, dan dimulai sejarah baru yaitu masa pengenalan lingkungan sosial yang lebih luas.(sudarmawan, 2013)

2. Siswa Sekolah Dasar Kelas Rendah

Usia sekolah dasar disebut juga periode intelektualitas, atau periode keserasian bersekolah. Pada umur 6 – 7 tahun seorang anak dianggap sudah matang untuk memasuki sekolah. Periode sekolah dasar terdiri dari periode kelas rendah dan periode kelas tinggi. Karakteristik siswa kelas rendah sekolah dasar adalah sebagai berikut: (1) adanya kolerasi positif yang tinggi antara keadaan kesehatan pertumbuhan jasmani dengan prestasi sekolah, (2) adanya kecenderungan memuji diri sendiri, (3) suka membanding-

bandingkan dirinya dengan anak lain, (4) pada masa ini (terutama pada umur 6 – 8 tahun) anak menghendaki nilai (angka rapor) yang baik tanpa mengingat apakah prestasinya memang pantas diberi nilai baik atau tidak, (5) tunduk kepada peraturan-peraturan permainan yang ada di dalam dunianya, (6) apabila tidak dapat menyelesaikan suatu soal, maka soal itu dianggap tidak penting.

3. Siswa Sekolah Dasar Kelas Tinggi

Karakteristik siswa kelas tinggi sekolah dasar adalah sebagai berikut: (1) adanya minat terhadap kehidupan praktis sehari-hari yang konkret, (2) realistik, mempunyai rasa ingin tahu dan ingin belajar, (3) menjelang akhir masa ini telah ada minat terhadap hal-hal atau mata pelajaran khusus, para ahli yang mengikuti teori faktor ditafsirkan sebagai mulai menonjolnya faktor-faktor, (4) pada umur 11 tahun anak membutuhkan guru atau orang-orang dewasa lainnya untuk menyelesaikan tugasnya dan memenuhi keinginannya; setelah kira-kira umur 11 tahun pada umumnya anak menghadapi tugas-tugasnya dengan bebas dan berusaha menyelesaikannya sendiri, (5) pada masa ini anak memandang nilai (angka rapor) sebagai ukuran yang tepat (sebaik-baiknya) mengenai prestasi sekolah, (6) anak-anak pada masa ini gemar membentuk kelompok sebaya, biasanya untuk dapat bermain bersama-sama. Di dalam permainan ini biasanya anak tidak lagi terikat kepada aturan

permainan yang tradisional; mereka membuat peraturan sendiri (Notoatmodjo, 2012)

C. Tinjauan umum tentang faktor – faktor yang berhubungan dengan personal hygiene.

1. Pengetahuan

a. Pengertian pengetahuan

Pengetahuan adalah suatu hasil dari rasa keingintahuan melalui proses sensoris, terutama pada mata dan telinga terhadap objek tertentu. Pengetahuan merupakan domain yang penting dalam terbentuknya perilaku terbuka atau open behavior (Donsu, 2017). Pengetahuan atau knowledge adalah hasil penginderaan manusia atau hasil tahu seseorang terhadap suatu objekmelalui pancaindra yang dimilikinya. Panca indra manusia guna penginderaan terhadap objek yakni penglihatan, pendengaran, penciuman, rasa dan perabaan. Pada waktu penginderaan untuk menghasilkan pengetahuan tersebut dipengaruhi oleh intensitas perhatiandan persepsi terhadap objek. Pengetahuan seseorang sebagian besar diperoleh melalui indra pendengaran dan indra penglihatan.

b. Tingkat pengetahuan

Pengetahuan seseorang terhadap suatu objek mempunyai intensitas atau tingkatan yang berbeda. Secara garis besar dibagi menjadi 6 tingkat pengetahuan, yaitu :

1). Tahu (*Know*)

Tahu diartikan sebagai recall atau memanggil memori yang telah ada sebelumnya setelah mengamati sesuatu yang spesifik dan seluruh bahan yang telah dipelajari atau rangsangan yang telah diterima. Tahu disisni merupakan tingkatan yang paling rendah. Kata kerja yang digunakan untuk mengukur orang yang tahu tentang apa yang dipelajari yaitu dapat menyebutkan, menguraikan, mengidentifikasi, menyatakan dan sebagainya.

2). Memahami (*Comprehention*)

Memahami suatu objek bukan hanya sekedar tahu terhadap objek tersebut, dan juga tidak sekedar menyebutkan, tetapi orang tersebut dapat menginterpretasikan secara benar tentang objek yang diketahuinya. Orang yang telah memahami objek dan materi harus dapat menjelaskan, menyebutkan contoh, menarik kesimpulan, meramalkan terhadap suatu objek yang dipelajari.

3). Aplikasi (*Application*)

Aplikasi diartikan apabila orang yang telah memahami objek yang dimaksud dapat menggunakan ataupun mengaplikasikan prinsip yang diketahui tersebut pada situasi atau kondisi yang lain. Aplikasi juga diartikan aplikasi atau penggunaan hukum, rumus, metode, prinsip, rencana program dalam situasi yang lain.

4). Analisis (*Analysis*)

Analisis adalah kemampuan seseorang dalam menjabarkan atau memisahkan, lalu kemudian mencari hubungan antara komponenkomponen dalam suatu objek atau masalah yang diketahui. Indikasi bahwa pengetahuan seseorang telah sampai pada tingkatan ini adalah jika orang tersebut dapat membedakan, memisahkan, mengelompokkan, membuat bagan (diagram) terhadap pengetahuan objek tersebut.

5). Sintesis (*Synthesis*)

Sintesis merupakan kemampuan seseorang dalam merangkum atau meletakkan dalam suatu hubungan yang logis dari komponen pengetahuan yang sudah dimilikinya. Dengan kata lain suatu kemampuan untuk menyusun formulasi baru dari formulasi yang sudah ada sebelumnya.

6). Evaluasi (*Evaluation*)

Evaluasi merupakan kemampuan untuk melakukan justifikasi atau penilaian terhadap suatu objek tertentu. Penilaian berdasarkan suatu kriteria yang ditentukan sendiri atau norma-norma yang berlaku dimasyarakat.

c. Proses perilaku tahu

Menurut Rogers yang dikutip oleh Notoatmodjo (dalam Donsu, 2017) mengungkapkan proses adopsi perilaku yakni sebelum seseorang mengadopsi perilaku baru di dalam diri orang tersebut terjadi beberapa proses, diantaranya:

1). Awareness ataupun kesadaran yakni apda tahap ini individu sudah menyadari ada stimulus atau rangsangan yang datang padanya.

2). Interest atau merasa tertarik yakni individu mulai tertarik pada stimulus tersebut.

3). Evaluation atau menimbang-nimbang dimana individu akan mempertimbangkan baik dan tidaknya stimulus tersebut bagi dirinya. Inilah yang menyebabkan sikap individu menjadi lebih baik.

4). Trial atau percobaanyaitu dimana individu mulai mencoba perilaku baru.

5). Adaption atau pengangkatan yaitu individu telah memiliki perilaku baru sesuai dengan penegtahuan,, sikap dan kesadarannya terhadap stimulus

d. Kriteria tingkat pengetahuan

Menurut Nursalam (2016) pengetahuan seseorang dapat diinterpretasikan dengan skala yang bersifat kualitatif, yaitu:

1). Pengetahuan Baik : 76 % - 100 %

2). Pengetahuan Cukup : 56 % - 75 %

3). Pengetahuan Kurang : < 56 %

2. Lingkungan sekolah

a. Pengertian lingkungan

Lingkungan adalah kombinasi antara kondisi fisik yang mencakup keadaan sumber daya alam seperti tanah, air, energi surya, mineral, serta flora dan fauna yang tumbuh di atas tanah maupun di dalam lautan, dengan kelembagaan yang meliputi ciptaan manusia seperti keputusan bagaimana menggunakan lingkungan fisik tersebut. Lingkungan di Indonesia sering juga disebut "lingkungan hidup". Misalnya dalam Undang-Undang No. 32 Tahun 2009 tentang Pengelolaan Lingkungan Hidup (Julina, 2016).

b. Pengertian Lingkungan Sekolah

Lingkungan pendidikan adalah tempat dimana seseorang memperoleh pendidikan secara langsung atau tidak langsung. Lingkungan pendidikan berupa lingkungan sekolah maupun lingkungan kelasPengertian lingkungan sekolah. (Abdul Kadir)

c. Fungsi lingkungan sekolah

Menurut Musaheri fungsi lingkungan sekolah antara lain: (Sofan Amri, 2011)

1). Meneruskan, mempertahankan dan mengembangkan kebudayaan suatu masyarakat melalui kegiatan pembelajaran untuk membentuk kepribadian peserta didik agar menjadi manusia dewasa dan mandiri sesuai dengan kebudayaan dan masyarakat sekitarnya.

2). Pada dasarnya juga memberi layanan kepada peserta didik agar mampu memperoleh pengetahuan atau kemampuan-kemampuan akademik yang dibutuhkan dalam kehidupan, dapat mengembangkan keterampilan peserta didikyang dibutuhkan dalam kehidupannya, dan hidup bersama maupun bekerja sama

3. Peran guru

Pengertian Peran Guru

Menurut Adam & Dickey ”Peran guru sesungguhnya sangat luas yaitu guru sebagai pengajar,guru sebagai pembimbing,guru sebagai ilmuan dan guru sebagai pribadi” (Safitri,D.,2019) Selanjutnya Suparlan menyebutkan peran dan fungsi guru secara anonim dengan EMASLIMDEF (educator, manager, administrator, supervisor, leader, inovator, motivator dinamissator, evaluator, dan fasilitator). (dalam Naim, N., 2009), sebagai berikut:

1). Guru sebagai Educator: Sebagai educator guru merupakan teladan, panutan dan tokoh yang akan diidentifikasi oleh peserta didik. Peranan guru dalam hal ini adalah membimbing, membina budi pekerti, dan memberikan pengalaman kepada peserta didik.

2). Guru sebagai Manager: Sebagai guru adalah seorang manager. Ada banyak fungsi manajemen yang diemban guru profesional.Guru harus mampu mengawal pelaksanaan tugas pokok dan fungsi berdasarkan ketentuan perundang-undangan yang berlaku.

3). Guru sebagai Administrator: Guru bukan hanya sebagai pendidik tetapi juga sebagai administrator pada bidang pendidikan dan pengajaran. Segala pelaksanaan dan

kaitannya proses belajar mengajar perlu diadminstrasikan secara baik. Administrasi yang dikerjakan seperti membuat rencana mengajar, mencatat hasil belajar dan sebagainya merupakan dokumen Yang berharga bahwa guru telah melaksanakan tugasya dengan baik.

4). Guru sebagai Supervisor: Guru harus memantau, menilai dan melakukan bimbingan teknis terhadap perkembangan anak didiknya.

5). Guru sebagai Leader: Guru merupakan seorang pemimpin. Sebagai guru harus mampu mengawal tugas dan fungsi tanpa harus mengikuti secara kaku ketentuan dan perundangan yang berlaku. Guru harus mampu mengambil keputusan yang bijak.

6). Guru sebagai Fasilitator: Guru sebagai fasilitator harus mampu memberikan bantuan teknis, arahan dan petunjuk kepada peserta didiknya. Guru dapat memfasilitasi kebutuhan peserta didiknya, sesuai dengan tugas dan fungsinya.

7). Guru sebagai Inovator: Guru harus selalu mempunyai ide-ide segar demi kemajuan pembelajaran dan anak didiknya. Guru tak pernah kehabisan ide untuk menemukan strategi, metode dan cara-cara baru, bahkan konsep baru dalam belajar.

8). Guru sebagai Motivator: Seorang guru harus mampu memberikan dorongan kepada semua didiknya untuk dapat

belajar dengan giat. Selalu menciptakan hubungan yang serasi dan penuh kegirahan dalam interaksi mengajar seperti menangani perilaku siswa yang tidak diinginkan dengan positif, menunjukkan kegarahan dalam mengajar, murah senyum, mampu mengendalikan emosi dan mampu bersifat proporsional.

9). Guru sebagai Dinamissator Guru yang efektif dapat memberikan dorongan kepada anak didiknya dengan jalan menciptakan suasana dan lingkungan belajar yang kondusif.

10). Guru sebagai Evaluator Guru harus mampu menyusun instrumen penilaian yang baik, melaksanakan penilaian dalam berbagai bentuk dan jenis penilaian, serta mampu mampu menilai setiap pekerjaan dan tugas siswa yang telah diberikan.

4. Ekonomi

a. Pengertian

Ekonomi adalah ilmu yang pada dasarnya mempelajari tentang upaya manusia baik sebagai individu maupun masyarakat dalam rangka melakukan pilihan penggunaan sumber daya yang terbatas guna memenuhi kebutuhan (yang pada dasarnya bersifat tidak terbatas) akan barang dan jasa. (Nopirin, 2012)

b. Indikasi perkembangan ekonomi ada tiga yaitu sebagai berikut : (M.L. Jhingan, 2012)

1). Perkembangan ekonomi harus diukur dalam arti kenaikkan pendapatan nasional nyata dalam suatu jangka waktu yang panjang.

2). Para ekonomi kenaikan pendapatan nyata per kapita mungkin tak menaikan standard hidup ril masyarakat.

3). Perkembangan ekonomi dipandang sebagai suatu proses dimana pendapatan nasional nyata per kapita naik dibarengi dengan penurunan kesejangan pendapatan dan pemenuhan keinginan masyarakat secara keseluruhan

BAB III

KERANGKA KONSEP, HIPOTESIS DAN DEFENISI OPERASIONAL

A. Kerangka Konsep

Kerangka konsep penelitian merupakan suatu cara yang digunakan untuk menjelaskan hubungan atau kaitan antara variabel yang akan diteliti (Notoatmono, 2018)

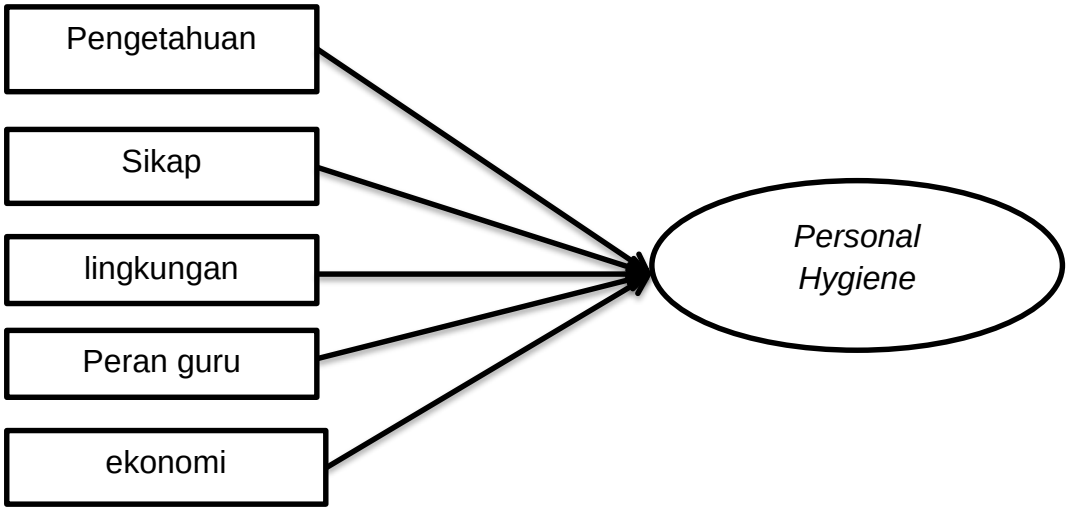

Gambar 3.1 kerangka konsep

Keterangan

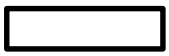
: variabel independen (bebas)

: variabel dependen (terikat)

: penghubung antar variabel

B. Hipotesis

Hipotesis dalam penelitian ini adalah sebagai berikut :

1. Hipotesis Alternativ (HA)

   a. Ada hubungan Pengetahuan Dengan *Personal Hygiene* Pada Anak Sekolah Dasar negeri latihan 2 SPG ambon

   b. Ada hubungan sikap Dengan *Personal Hygiene* Pada Anak Sekolah Dasar negeri latihan 2 SPG ambon

   c. Ada hubungan lingkungan Dengan *Personal Hygiene* Pada Anak Sekolah Dasar negeri latihan 2 SPG ambon

   d. Ada hubungan peran guru Dengan *Personal Hygiene* Pada Anak Sekolah Dasar negeri latihan 2 SPG ambon

C. Definisi operasional

Tabel 3.1: defenisi operasional

Variabel	Defenisi oprasional	Alat ukur	Hasil ukur	Skala
Variabel independen				
Pengetahuan	Informasi atau maklumat yang diketahui atau disadari oleh seseorang	Kuesioner	Kategori 1. Cukup skor 5 2. Kurang jika skor < 5	Ordinal
Sikap	Suatu reaksi yang di tunjukan responden terhadap personal hygiene	Kuesioner	Kategori 1. Positif jika skor ≥ 9 2. Negatif jika skor < 9	Ordinal
Lingkungan	Sarana / tempaat dimana responden melakukan aktifitas belajar	Lembar observasi	Kategori 1. Bersih jika semua sarana lengkap dengan skor 10 2. Kotor jika sarana kurang dengan skor < 10	Ordinal
Peran guru	Aktifitas guru dalam menerapkan dan pengajarkan personal hygiene pada responden	Kuesioner	Kategori 1. Aktif 2. tidak aktif	Nominal
Ekonomi	Pendapatan yang dihasilkan oleh orang tua serta jumlah uang yang diterima anak	Kuesioner	Kategori 1. sesuai UMR 2. < UMR	Nominal
Variabel dependen				
Personal Hygiene	Tindakan merawat diri sendiri termaksud dalam pemeliharaan kebersihan bagian tubuh	Kusioner	Kategori 1. Baik jika skor 4 2. Kurang jika skor < 4	Ordinal

BAB IV

METODE PENELITIAN

A. Desain Penelitian

Jenis penelitian ini menggunakan deskriptif analitik. Desain penelitian dengan menggunakan cross sectional ialah suatu penelitian untuk mempelajari dinamika korelasi antara faktor- faktor pendekatan, observasi atau pengumpulan data sekaligus pada suatu saat.

B. Lokasi Dan Waktu Penelitian

1. Lokasi

penelitian ini dilaksanakan di Sekolah Dasar Negeri latihan 2 SPG ambon.

2. Waktu

Penelitian ini dilakukan pada 01 – 28 September 2023

C. Populasi Dan Sampel

1. Populasi

Populasi merupakan keseluruhan objek penelitian atau objek yang diteliti. Populasi dalam penelitian ini adalah seluruh siswa kelas IV, V dan VI di Sekolah Dasar Negeri latihan 2 SPG ambon.

2. Sampel

Sampel pada penelitian ini yaitu seluruh siswa kelas IV, V dan VI sekolah dasar negri latihan 2 SPG ambon. Sampel diambil dengan

menggunakan probability sampling dengan pendekatan purposive sampling dengan jumlah sampel 55 orang.

3. Teknik sampling

Teknik pengambilan sampel dalam penelitian ini adalah teknik probabolity sampling dengan pendekatan purposive sampling. Penentuan jumlah sampel dihitung mengunakan rumus slovin. Rumus tersebut digunakan untuk menentukan ukuran sampel dari populasi yang telah diketahui jumlahnya yaitu 102 orang siswa di sekolah dasar negri latihan 2 SPG ambon. (Sugiono, 2017). Untuk tingkat presisi yang di tetapkan dalam penentuan sampel adalah 10%.

Rumus slovin

$n = N/(1+(N \times e^2)$

Berdasarkan rumus slovin maka besarnya penarikan jumlah sampel penelitian adalah

$n = 120/ (1+(120 \times 0,1^2)$

$n = 120/ (1+(120 \times 0,01)$

$n=120/(1 + 2,2)$

$n = 120/2,2$

$n=54,54..$

$n=55$ orang

Dalam pengambilan sampel penelitian harus memperhatikan dua kriteria yaitu :

a. Kriteria inklusi

1). Siswa kelas IV, V dan VI SD negri latihan 2 SPG ambon

2). Bersedia menjadi responden

b. Kriteria ekslusi

1). Responden tidak ada ditempat selama penelitian

2). Dalam keadaan kritis atau sakit keras

D. Instrumen Penelitian

Menurut Sugiono (2017) kusioner merupakan teknik pengumpulan data yang dilakukan dengan cara memberikan seperngkat pernyataan tertulis yang dilakukan kepada responden untuk dijawabnya. Dalam penelitian ini instrumen yang digunakan adalah kusioner.

1. Data demografi yang terdiri dari nama responden, usia,, jenis kelamin, alamat, peran guru dalam penerapan *personal hygiene* dan pendapatan orang tua
2. Kusioner dalam penelitian ini terdiri dari :

   a. Kuesioner pengetahuan

   Kuesioner pengetahuan peneliti gunakan untuk mengukur tingkat pengetahuan anak terhadap perilaku *personal hygiene*

pada anak sekolah dengan 5 pertanyaan dengan kriteria penilaian “ YA “ dan “ TIDAK “

b. Kuesioner sikap

Kuesioner faktor sikap peneliti gunakan untuk mengukur perilaku anak terhadap *personal hygiene* pada anak sekolah dengan 10 pertanyaan dengan kriteria penilaian “ YA “ dan “ TIDAK “

c. Lembar observasi lingkungan

Lembar observasi lingkungan peneliti gunakan untuk mengukur bagaimana saranan dan prasarana yang ada di lingkungan sekolah pertanyaan yang dipakai ada 4 dengan kriteria “ YA dan TIDAK ”

d. Kuesioner *Personal Hygiene*

Kuesioner personal hygiene peneliti gunakan untuk mengukur bagaiman kebiasaan anak dalam keluarga terhadap *personal hygiene* dengan 4 pertanyaan dan kriteria penilaian “ YA “ dan “TIDAK”

E. Pengolahan Data

1. Pengeditan data (*editing)*

Dilakukan dengan melakukan korelasi atas kusioner yang telah diisi dan apabila ada yang belum lengkap responden dimintah untuk melengkapi

2. Pengkodean data (*coditing)*

   Dilakukan dengan memberikan kode – kode pada tiap – tiap data yang termaksud dalam kategori yang sama. Kode adalah isyarat yang dibuat dalam sebuah angka – angka atau huruf – huruf yang memberikan tujuan atau identitas pada suatu informasi atau data yang akan dianalisis.

3. Pemberian skor (*scoring)*

   Setelah dilakukan kodeting data maka dilakukan pemberian skor pada masing – masing variabel dan dijumlahkan

4. Pemprosesan data (*processing)*

   Setelah data dikumpulkan kemudian diproses dengan mengunakan computer untuk dianalisa.

5. Pembersihan data (*cleaning)*

   Pembersihan data dilakukan untuk mengoreksi jika ada kesalahan pengolahan data sehingga dapat diberikan.

F. Analisa Data

Analisa data yang di gunakan dalam penelitian ini adalah analisis univariat dan analisis bivariat yang di rincikan sebagai berikut :

1. Analisis univariat bertujuan untuk mendeskripsikan masing – masing variabel yaitu karakteristik responden, umur, jenis kelamin, pendidikan, dan pengetahuan.

2. Analisis bivariat bertujuan untuk mendapat gambaran tentang apakah ada hubungan antara variabel independen dengan variabel dependen. Analisa yang dilakuakn terhadap dua variabel yang diduga berhubungan. Uji statistik yang digunakan adalah menggunaka uji *chi-square* dengan derajat kemaknaan (o) adalah 0,05 apabila nilai p < 0,05 maka hasilnya bermakna statistik atau terdapat hubungan (Ho ditolak dengan Ha diterima), sedangkan bila nilai p > 0,05 maka hasilnya tidak bermakna secara statistik atau tidak terdapat pengaru (Ho diterima dan Ha ditolak). Dalam uji statistik ini didapat hubungan antara pengetahuan dengan pernonal hygiene dengan nilai *p* = 0.019, didapat hubungan antara sikap pengetahuan dengan personal hygiene dengan nilai *p* = 0.016, didapat hubungan mutlak antara lingkungan dengan personal hygiene dengan hasil uji N of valid cases, didapat hubungan antara peran guru dengan personal hygiene dengan nilai *p* = 0.016, didapat hubungan antara ekonomi dengan personal hygiene dengan nilai *p* = 0.000

G. Etika Penelitian

Dalam penelitian yang dilakukan, peneliti memperhatikan serta memandang perlu adanya pihak lain dalam menunjang serta mengajukan permohonan izin kepada instansi/tempat penelitian yang akan dijadikan sarana pengambilan serta penelitian yang akan

dilakukan. Setelah itu memperoleh izin dari instansi terkait, penelitian dapat dilakukan dengan menekankan masalah etika, yang meliputi :

1. *Informed consent* (lembar persetujuan)

   Informed consent adalah informasi secara lengkap tentang tujuan yang akan dilaksanakan dan mempunya kebebasan dalam berpartisipasi atau menolak menjadi responden. Setiap responden diberikan lembar persetujuan beserta penjelasan tentang maksud dan tujuan penelitian, jika menandatangani lembar persetujuan itu berarti bersedia.

2. *Anominity* (tanpa nama)

   Anominity adalah kerahasiaan identitas atau biodata responden. Untuk menjaga kerahasiaan responden, peneliti tidak mencantumkan nama pada lembar pengumpulan data, cukup dengan memberi nomor kode (nama inisial) pada masing – masing lembar untuk menjaga privasi.

3. *Confidentiality* (kerahasiaan)

   Confidentiality adalah kerahasiaan informasi kelompok data tertentu sebagai hasil riset. Segala informasi yang diperoleh dari responden, peneliti bersedia menjamin kerahasiaanya, hanya pada kelompok data tertentu saja yang akan disajikan atau dilaporkan sebagai hasil riset

H. Alur Penelitian

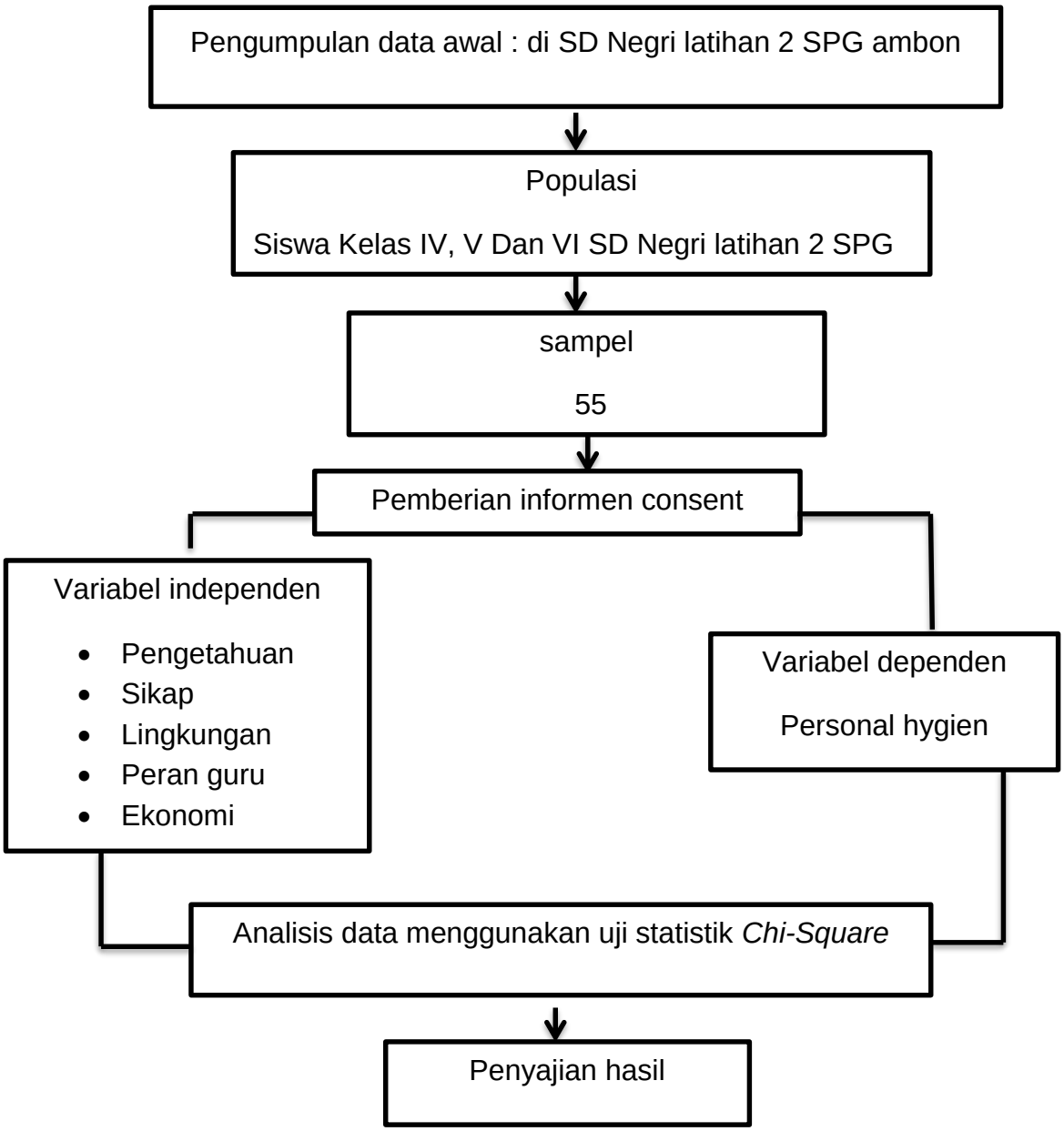

Gambar 4.1 Alur Penelitian

BAB V

HASIL PENELITIAN DAN PEMBAHASAN

A. HASIL PENELITIAN

1. Gambaran Umum Lokasi Penelitian

SD Negeri Latihan 2 SPG Ambon merupakan salah satu sekolah yang beralamat di JL. Dr. Tamaela No. 1, Urimesing, Kecamatan Nusaniwe, Kota Ambon Provinsi Maluku. SD Negeri Latihan 2 SPG ambon merupakan sekolah yang sistem belajarnya di terapkan yakni belajar di siang hari di karenakan SD Negeri Tersebut 1 atap dengan SD Negeri...

SD Negeri Latihan 2 SPG Ambon berdiri pada lahan seluas 3724 m^2 dengan batas wilayahnya yakni: area sebelah kiri SD Negeri Latihan 2 SPG Ambon berbatasan dengan pasar pulo, sebelah kanan berbatasan dengan perumahan pengungsi dan area depan sekolah berhadapan dengan pom bensin pohon pule.

SD Negeri Latihan 2 SPG Ambon memiliki jumlah tenaga pengajar (Guru) yakni 18 orang dengan 12 orang tenaga PNS, 3 orang tenaga Non-PNS dan 3 orang lainnya tenaga P3K. Dengan tingkat pendidikan Sarjana 15 orang dan D2 sebanyak 3 orang.

SD Negeri Latihan 2 SPG Ambon dilengkapi dengan fasilitas sekolah berupa 1 buah ruangan UKS, 1 buah kantin. Sistem belajar

yang di terapkan yakni sekolah pagi masuk pada jam 07.15 wit dan pulang pada jam 12.00 sedangkan untuk sekolah siang pada jam 12.00 jam masuk dan jam pulang pada 17.00 wit.

Selain itu SD Negeri latihan 2 juga memiliki sistem belajar tambahan atau ekstrakurikuler yang di terapkan di sekoolah ini adalah taikondo dan setiap jumat di wajibkan untuk senam pagi untuk jadwal sekolah pagi.

2. Karakteristik Responden

a. Jenis kelamin

Berikut distribusi responden berdasarkan jenis kelamin di SD Negeri Latihan 2 SPG Ambon.

Tabel 5.1 distribusi frekuensi responden berdasarkan jenis kelamin di SD Negeri Latihan 2 SPG Ambon

jenis kelamin	N	%
Perempuan	37	67,3%
laki – laki	18	32,7%
Total	**55**	**100%**

Pada tabel 5.1 menunjukan bahwa 55 responden di SD Negeri Latihan 2 SPG Ambon, terdapat laki – laki sebanyak 18 responden (32,7%) dan perempuansebanyak 37 responden (67,3%)

b. Usia

Berikut distribusi responden berdasarkan usia di SD Negeri Latihan 2 SPG Ambon.

Tabel 5.2 distribusi frekuensi responden berdasarkan usia di SD Negeri Latihan 2 SPG Ambon

Usia	N	%
8 - 9 tahun	15	27.3 %
10 - 11 tahun	34	61.8 %
12 tahun	6	10.9 %
Total	**55**	**100%**

Pada tabel 5.2 menunjukan bahwa 55 responden di SD Negeri Latihan 2 SPG Ambon, terdapat responden yang usia 8 – 9 tahun yaitu 15 responden (27.3%), untuk usia 10 – 11 yaitu 34 responden (61.8%), untuk usia 12 yaitu 6 responden (10.9%).

1. Pengetahuan

Distribusi responden berdasarkan pengetahuan di di SD Negeri Latihan 2 SPG Ambon dapat dilihat pada tabel 5.3 sebagai berikut :

Tabel 5.3

distribusi frekuensi responden berdasarkan pengetahuan di SD Negeri Latihan 2 SPG Ambon

Pengetahuan	N	(%)
Cukup	52	94.5%
Kurang	3	5.5%
Total	**55**	**100%**

Sumber : data primer, 2022

Pada tabel 5.3 menunjukan bahwa 55 responden di SD Negeri Latihan 2 SPG Ambon, memiliki pengetahuan cukup 52 responden (94.5%) dan memiliki pengetahuan kurang yaitu 3 responden (5.5%)

2. Sikap

Distribusi responden berdasarkan sikap di SD Negeri Latihan 2 SPG Ambon,dapat dilihat pada tabel 5.4 sebagai berikut:

Tabel 5.4
distribusi frekuensi responden berdasarkan sikap di SD **Negeri Latihan 2 SPG Ambon**

Sikap	N	(%)
Positif	52	94.5%
Negatif	3	5.5%
Total	**55**	**100%**

Sumber data primer,2023

Pada tabel 5.4 menunjukan bahwa 55 responden di SD Negeri Latihan 2 SPG Ambon, memiliki sikap positif 52 responden (94.5%) dan memiliki sikap negatif yaitu 3 responden (5.5%)

3. Lingkungan

Distribusi responden berdasarkan lingkungan di SD Negeri Latihan 2 SPG Ambon dapat dilihat pada tabel 5.5 sebagai berikut :

Tabel 5.5
distribusi frekuensi responden berdasarkan lingkungan di SD Negeri Latihan 2 SPG Ambon

Lingkungan	N	(%)
Bersih	53	96.4%
Kotor	2	3,6%
Total	**55**	**100%**

Sumber data primer,2023

Pada tabel 5.5 menunjukan bahwa 53 responden di SD Negeri Latihan 2 SPG Ambon memiliki lingkungan bersih (96.4%) dan memiliki lingkungan kotor 2 responden (3,6%).

4. Peran guru

Distribusi responden berdasarkan peran guru di SD Negeri Latihan 2 SPG Ambon dapat dilihat pada tabel 5.6 sebagai berikut:

Tabel 5.6
distribusi frekuensi responden berdasarkan peran guru di SD Negeri Latihan 2 SPG Ambon

No	Peran guru	N	(%)
1.	Aktif	52	94,5%
2.	Tidak aktif	3	5.5%
	Total	**55**	**100%**

Sumber data primer,2023

Pada tabel 5.6 menunjukan bahwa 55 responden SD Negeri Latihan 2 SPG Ambon, terdapat peran guru aktif dengan yaitu 52 responden (94.5%) dan terdapat peran guru tidak aktif yaitu 3 responden (5.5%)

5. Ekonomi

Berikut distribusi responden berdasarkan ekonomi di SD Negeri Latihan 2 SPG Ambon dapat dilihat pada tabel 5.7 sebagai berikut:

Tabel 5.7
distribusi frekuensi responden berdasarkan ekonomi di SD Negeri Latihan 2 SPG Ambon

No	Ekonomi	n	(%)
1.	UMR	49	89.1%
2.	< UMR	6	10.9%
	Total	**55**	**100%**

Sumber data primer,2023

Pada tabel 5.7 menunjukan bahwa 55 responden SD Negeri Latihan 2 SPG Ambon, terdapat ekonomi sesuai UMR yaitu 49 responden (89.1%) dan terdapat ekonomi <UMR yaitu 6 responden (10.9%)

B. Analisa bivariat

Analisa berfungsi untuk melihat hubungan variabel independent terhadap variabel dependent dengan mengunakan program computer SPSS.

1. Hubungan pengetahuan Dengan personal hygiene

Hubungan pengetahuan dengan personal hygiene di uji dengan mengunakan uji *chi square* pada tabel 5.8

Tebel 5.8
Hubungan pengetahuan dengan personal hygiene di SD Negeri Latihan 2 SPG Ambon

Pengetahuan	Personal hygiene				Total		*P value*
	Baik		Kurang				
	n	%	N	%	N	%	
Cukup	49	89.1%	3	5.5%	52	94.5%	0.019
Kurang	1	1.8%	2	3.6%	3	5.5%	
Total	**50**	**90.9%**	**5**	**9.1%**	**55**	**100.0%**	

Sumber data primer,2023

Berdasarkan tabel 5.8 menunjukan bahwa dari 52 responden (94,5%) yang memilik pengetahuan cukup, dengan personal hygiene 49 responden (89.1%), kemudian 3 responden memiliki personal hygiene kurang (5.5%). sedangkan dari 3 responden (5.5%) yang memiliki pengetahuan kurang dengan personal hygiene 1 responden (1.8%), dan 2 responden memiliki personal hygiene kurang (3.6%). Berdasarkan uji statistic dengan menggunakan uji *Chi square* menunjukan Ho ditolak dengan nilai $p < 0,05$ ($p = 0.019$) yang artinya ada hubungan antara pengetahuan dengan personal hygiene.

2. Hubungan sikap dengan personal hygiene

Hubungan sikap dengan personal hygienedi uji dengan mengunakan uji *chi square* pada tabel 5.9

Tebel 5.9
Hubungan sikap dengan personal hygiene di SD Negeri Latihan 2 SPG Ambon

Sikap	Personal hygiene				Total		*P value*
	Baik		Kurang				
	N	%	N	%	N	%	
Positif	49	89.1%	3	5.5%	52	94.5%	.016
Negatif	1	1.8%	2	3.6%	3	5.5%	
Total	**50**	**90.9%**	**5**	**9.1%**	**55**	**100.0%**	

Sumber data primer,2023

Berdasarkan tabel 5.9 menunjukan bahwa dari 52 responden (94.5%) yang memilik sikap positif dengan personal hygiene baik 49 responden (89.1%), sedangkan 3 responden memiliki personal hygiene kurang (5.5%). kemudian dari 3 responden (5,5%), 1 responden yang memiliki sikap negatif dengan personal hygiene (1.8%), dan 2 responden memiliki personal hygiene kurang (3.6%). Berdasarkan uji statistic dengan menggunakan uji *Chi square* menunjukan Ho ditolak dengan nilai $p < 0,05$ ($p = 0.016$) yang artinya ada hubungan antara sikap dengan personal hygiene.

3. Hubungan lingkungan dengan personal hygiene

Tebel 5.10
Hubungan Lingkungan dengan personal hygiene di SD Negeri Latihan 2 SPG Ambon

Lingkungan	Personal hygiene				Total		*P value*
	Baik		Kurang				
	N	%	N	%	N	%	
Bersih	53	96.1%	0	0.0%	53	96.4%	0.01
Kotor	2	3.6%	0	0.0%	2	3.6%	
Total	**55**	**100.0%**		**0.0%%**	**55**	**100.0%**	

Sumber data primer,2023

Berdasarkan tabel 5.10 menunjukan bahwa dari 53 responden (96.1%) yang memiliki lingukangan bersih dengan personal hygiene baik 53 responden (96.1%), sedangkan yang memiliki personal hygiene kurang 0 responden (0.0%). kemudian dari 2 responden (3,6%), 2 responden yang memiliki lingkungan kotor dengan personal hygiene (3.6%), dan 0 responden memiliki personal hygiene kurang (0.0%). Berdasarkan uji statistic dengan menggunakan uji *Chi square* menunjukan Ho ditolak dengan nilai p < 0,05 (p =0.01) yang artinya ada hubungan antara lingkungan dengan personal hygiene.

4. **Hubungan peran guru dengan personal higiene**

Hubungan peran guru dengan personal higiene di uji dengan mengunakan uji *chi square* pada tabel 5.11

Tebel 5.11
Hubungan peran guru dengan personal hygiene perawat di SD Negeri Latihan 2 SPG Ambon

Peran guru	Personal hygiene				Total		*P value*
	Baik		Kurang				
	N	%	N	%	N	%	
Aktif	49	89.1%	3	5.5%	52	94.5%	.016
tidak aktif	1	1.8%	2	3.6%	3	5.5%	
Total	**50**	**90.9%**	**55**	**9.1%**	**55**	**100.0%**	

Sumber data primer,2023

Berdasarkan tabel 5.11 menunjukan bahwa dari 52 responden (94,5%) yang memilik peran guru aktif dengan personal hygiene baik 49 responden (89.1%), sedangkan 3 responden memiliki personal hygiene kurang (5.5%). Kemudian dari 3 responden (5.5%) yang memiliki peran guru tidak aktif dengan personal hygiene baik 1 responden (1.8%), dan 2 responden memiliki personal hygiene kurang (3.6%). Berdasarkan *uji statistic* dengan menggunakan uji *Chi square* menunjukan Ho ditolak dengan nilai p < 0,05 (p =0.016) yang artinya ada hubungan antara peran guru dengan personal hygiene

5. **Hubungan ekonomi dengan personal higiene**

   Hubungan peran guru dengan personal hygiene di uji dengan mengunakan uji *chi square* pada tabel 5.12

Tebel 5.12
Hubungan ekonomi dengan personal hygiene perawat di SD Negeri Latihan 2 SPG Ambon

Ekonomi	Personal hygiene				Total		*P value*
	Baik		Kurang				
	N	%	N	%	n	%	
Sesuai UMR	49	89.1%	0	0.0%	49	89.1%	0.000
tidak sesuai UMR	1	1.8%	5	9.1%	6	10.9%	
Total	**50**	**90.9%**	**5**	**9.1%**	**55**	**100.0%**	

Sumber data primer,2023

Berdasarkan tabel 5.12 menunjukan bahwa dari 49 responden yang sesuai UMR dengan personal hygiene baik 49 responden (89.1%), kemudian sesuai UMR dengan personal hygiene kurang 0 responden (0.0%), sedangkan dari 6 responden (10,9%) yang tidak sesuai UMR dengan personal hygiene baik 1 responden (1.8%), kemudian tidak sesuai UMR denngan personal hygiene kurang 5 responden (9.1%). Berdasarkan uji statistic dengan menggunakan uji *Chi square* menunjukan Ho ditolak dengan nilai p < 0,05 (p =0.000) yang artinya ada hubungan antara ekonomi dengan personal hygiene.

BAB VI

PEMBAHASAN

A. Hubungan Pengetahuan Dengan Personal Hygiene

Pengetahuan adalah suatu hasil dari rasa keingintahuan melalui proses sensoris, terutama pada mata dan telinga terhadap objek tertentu. Pengetahuan merupakan domain yang penting dalam terbentuknya perilaku terbuka atau open behavior (Donsu, 2017).

Berdasarkan hasil penelitian menunjukan bahwa dari 52 responden (94,5%) yang memilik pengetahuan cukup, dengan personal hygiene 49 responden (89.1%), kemudian 3 responden memiliki personal hygiene kurang (5.5%). sedangkan dari 3 responden (5.5%) yang memiliki pengetahuan kurang dengan personal hygiene 1 responden (1.8%), dan 2 responden memiliki personal hygiene kurang (3.6%). Berdasarkan uji statistic dengan menggunakan uji *Chi square* menunjukan Ho ditolak dengan nilai $p < 0,05$ ($p = 0.019$) yang artinya ada hubungan antara pengetahuan dengan personal hygiene.

Penelitian yang dilakukan oleh utami triasmari, 2019. Dengan judul determinasi personal hygiene pada anak usia 9 – 12 tahun menunjukan bahwa hubungan antara pengetahuan dengan personal hygiene anak usia 9 – 12 tahun dikelurahan kalanganyar, dilakukan uji

chi square, dengan variabel pengetahuan yang membedahkan menjadi menjadi 2 kategori yaitu kurang dan baik. Hasil uji *chi square* antara penegtahuan dengan personal hygiene di kelurahan kalanganyar.

Hasil penelitian ini sejalan dengan penelitian (Sulandari dkk., 2020) yang mengungkapkan bahwa pengetahuan tentang personal hygiene mempunyai peranan yang sangat penting dalam tumbuh kembang seorang anak, karena pada anak sekolah dasar yaitu usia 6-12 tahun memiliki tubuh yang rentan terhadap masalah kesehatan. Sehingga sangat penting untuk mengajarkan bagaimana cara menjaga kebersihan diri pada anak usia sekolah

Peneliti berasumsi bahwa semakin tinggi pengetahuan seseorang dengan personal hygiene maka semakin baik pula penerapan personal hygiene di sekolahnya, begitu juga sebaliknya, bahwa semakin berkurang pengetahuan siswa terhadap penerapan personal hygiene maka personal hygiene yang mereka lakukan juga semakin berkurang.

B. Hubungan Sikap Dengan Personal Hygiene

Sikap merupakan reaksi atau respons yang masih tertutup dari seseorang terhadap suatu stimulus atau objek. Beberapa batasan lain tentang sikap ini dapat dikutipkan sebagai berikut *“an individual’s social attitude is a syndrome of response consistency with regard to social object”*. Batasan tersebut dapat disimpulkan bahwa manifestasi sikap

itu tidak dapat langsung terlihat, tetapi hanya dapat ditafsirkan terlebih dahulu dari perilaku yang tertutup. Sikap secara nyata menunjukkan konotasi adanya kesesuaian reaksi terhadap stimulus tertentu yang dalam kehidupan sehari-hari merupakan reaksi yang bersifat emosional terhadap stimulus social.

Berdasarkan hasil penelitian menunjukan bahwa dari 52 responden (94.5%) yang memilik sikap positif dengan personal hygiene baik 49 responden (89.1%), sedangkan 3 responden memiliki personal hygiene kurang (5.5%). kemudian dari 3 responden (5,5%), 1 responden yang memiliki sikap negatif dengan personal hygiene (1.8%), dan 2 responden memiliki personal hygiene kurang (3.6%). Berdasarkan uji statistic dengan menggunakan uji *Chi square* menunjukan Ho ditolak dengan nilai $p < 0,05$ ($p = 0.019$) yang artinya ada hubungan antara sikap dengan personal hygiene.

Penelitian ini sejalan dengan penelitian yang dilakukan oleh Utami triasmari dengan judul personal hygiene pada anak usia 9 – 12 tahun menunjukan ada hubungan antara sikap dengan personal hygiene anak usia 9 – 12. Hasil uji statistik dengan uji *chi square* diperoleh nilai $p = 0,032$ berarti $Pv<\alpha$ (0,05) maka dapat disimpulkan secara statistik pada α 5% ada hubungan yang signifikan antara sikap dengan personal hygiene.

Penelitian ini sejalan dengan penelitian yang dilakukan oleh Verarica Silalahi dengan judul. Dari hasil pemeriksaan personal hygiene, didapatkan bahwa permasalahan mitra paling banyak adalah masalah gigi berlubang (63%) dan masalah kuku panjang dan/atau kotor (62%).Kegiatan selanjutnya adalah memberikan penyuluhan mengenai konsep personal hygiene yang baik dan benar. Keikutsertaan siswa terlihat dari antusias mereka ketika diberikan penyuluhan dan demonstrasi cara mencuci tangan. Kehadiran siswa dalam mengikuti penyuluhan adalah 99,49%

Peneliti berasumsi bahwa sikap yang baik dapat menentukan tingkat personal hygiene yang baik pula, sebaliknya sikap yang negatif dengan personal hygiene pada anak di pengaruhi oleh stimulus yang di berikan dan dan tanggapannya masih tidak peduli sehingga untuk membahas tentang personal hygiene dengan teman atau orang lain.

C. Hubungan Lingkungan Dengan Personal Hygiene

Lingkungan adalah kombinasi antara kondisi fisik yang mencakup keadaan sumber daya alam seperti tanah, air, energi surya, mineral, serta flora dan fauna yang tumbuh di atas tanah maupun di dalam lautan, dengan kelembagaan yang meliputi ciptaan manusia seperti keputusan bagaimana menggunakan lingkungan fisik tersebut.

Berdasarkan hasil penelitian menunjukan bahwa dari 53 responden (96.1%) yang memiliki lingukangan bersih dengan personal

hygiene baik 53 responden (96.1%), sedangkan yang memiliki personal hygiene kurang 0 responden (0.0%). kemudian dari 2 responden (3,6%), 2 responden yang memiliki lingkungan kotor dengan personal hygiene (3.6%), dan 0 responden memiliki personal hygiene kurang (0.0%). Berdasarkan uji statistic dengan menggunakan uji *Chi square* menunjukan Ho ditolak dengan nilai p < 0,05 (p =0.01) yang artinya ada hubungan antara lingkungan dengan personal hygiene.

Penelitian ini sejalan dengan Penelitian yang dilakukan oleh Dina Dwi Nuryani dengan hasil penelitian ini adalah karena personal hygiene yang kurang dimana tidak terbiasa untuk mencuci tangan, kuku panjang dan kotor, dan tidak menggunakan alas kaki saat bepergian atau berjalan mengakibatkan kecacingan.

Peneliti berasumsi bahwa semakin baik lingkungan sekitar maka semakin baik juga personal hygiene orang – orang yang ada di sekitarnya sebaliknyapun demikian semakin kurang personal hygiene di lingkungan maka semakn kurang personal hygien.

D. Hubungan Peran Guru Dengan Personal Hygiene

Menurut Adam & Dickey, ”Peran guru sesungguhnya sangat luas yaitu guru sebagai pengajar,guru sebagai pembimbing,guru sebagai ilmuan dan guru sebagai pribadi” (Safitri,D.,2019) Selanjutnya Suparlan menyebutkan peran dan fungsi guru secara anonim dengan

EMASLIMDEF (educator, manager, administrator, supervisor, leader, inovator, motivator dinamissator, evaluator, dan fasilitator).

Berdasarkan hasil penelitian menunjukan dari 52 responden (94,5%) yang memilik peran guru aktif dengan personal hygiene baik 49 responden (89.1%), sedangkan 3 responden memiliki personal hygiene kurang (5.5%). Kemudian dari 3 responden (5.5%) yang memiliki peran guru tidak aktif dengan personal hygiene baik 1 responden (1.8%), dan 2 responden memiliki personal hygiene kurang (3.6%). Berdasarkan *uji statistic* dengan menggunakan uji *Chi square* menunjukan Ho ditolak dengan nilai $p < 0,05$ ($p = 0.019$) yang artinya ada hubungan antara peran guru dengan personal hygiene.

Peneliti berasumsi bahwa peran guru dalam penerapan personal hygiene sangatlah diharapakan karena kebiasaan yang buruk yang sering dilakukan oleh anak sekolah dasar harus menjadi bagian terpenting guru dalam menerapak perilaku yang sehat.

E. Hubungan Ekonomi Dengan Personal Hygiene

Ekonomi adalah ilmu yang pada dasarnya mempelajari tentang upaya manusia baik sebagai individu maupun masyarakat dalam rangka melakukan pilihan penggunaan sumber daya yang terbatas guna memenuhi kebutuhan (yang pada dasarnya bersifat tidak terbatas) akan barang dan jasa. (Nopirin, 2012)

Berdasarkan hasil penelitian menunjukan bahwa dari 49 responden yang sesuai UMR dengan *personal hygiene* baik 49 responden (89.1%), kemudian sesuai UMR dengan *personal hygiene* kurang 0 responden (0.0%), sedangkan dari 6 responden (10,9%) yang tidak sesuai UMR dengan *personal hygiene* baik 1 responden (1.8%), kemudian tidak sesuai UMR denngan *personal hygiene* kurang 5 responden (9.1%). Berdasarkan uji statistic dengan menggunakan uji *Chi square* menunjukan Ho ditolak dengan nilai $p < 0,05$ ($p = 0.000$) yang artinya ada hubungan antara ekonomi dengan *personal hygiene*.

Peneliti berasumsi bahwa ekonomi yang sesuai bisa meningkatkan *personal hygiene* dimana angka kecukupan dalam melengkapi dan menyiapkan alat dan bahan dalam menunjang personal hygien dapat terpenuhi

BAB VII

PENUTUP

A. KESIMPULAN

Berdasarkan hasil penelitian dan pembahasan mengenai faktor-faktor yang berhubungan dengan perilaku *personal hygiene* pada anak sekolah dasar di SD Negeri Latihan 2 SPG, maka dapat disimpulkan sebagai berikut :

1. Sebagian besar memiliki pengetahuan yang baik dalam menerapkan *personal hygiene* dalam sebanyak 49 responden (89.1%).
2. Sebagian besar memiliki sikap yang baik dalam menerapkan *personal hygiene* sebanyak 49 responden (89.1%).
3. Sebagian besar memiliki lingkungan yang lengkap dalam menerapkan *personal hygiene* sebanyak 53 responden (96.4%).
4. Sebagian besar memiliki peran guru yang aktif dalam menerapkan *personal hygiene* dalam sebanyak 49 responden (89.1%).
5. Sebagian besar memiliki ekonomi sesuai UMR dalam menerapkan *personal hygiene* sebanyak 49 responden (89.1%).
6. Sebagian besar sudah menerapkan *personal hygiene* dengan baik.
7. Ada hubungan Pengetahuan Dengan *Personal Hygiene* Pada Anak Sekolah Dasar negeri latihan 2 SPG ambon

8. Ada hubungan sikap Dengan *Personal Hygiene* Pada Anak Sekolah Dasar negeri latihan 2 SPG ambon
9. Ada hubungan lingkungan Dengan *Personal Hygiene* Pada Anak Sekolah Dasar negeri latihan 2 SPG ambon
10. Ada hubungan peran guru Dengan *Personal Hygiene* Pada Anak Sekolah Dasar negeri latihan 2 SPG ambon

B. SARAN

Berdasarkan kesimpulan di atas dapat diberikan beberapa saran sebagai berikut :.

1. Bagi peneliti

   Hasil penelitian ini akan lebih memperdalam serta dapat di jadikan bahan acuan dalam mengetahui faktor-faktor yang berhubungan dengan *personal hygiene*.

2. Bagi sekolah

   sekolah diminta agar lebih melihat dan mengelolah waktu serta memperbaiki kinerja agar tidak terjadinya dampak yang buruk terhadap *personal hygiene* yang tidak di harapkan.

3. Bagi istitusi

   Stres kerja perawat bisa di jadikan sebagai bahan kajian dan rujukan untuk dijadikan sebagai materi yang dapat di ajarkan kepada mahasiswa. Penelitian ini juga diharapkan menjadi bahan perpustakaan bagi peneliti selanjutnya

DAFTAR PUSTAKA

Ainun naim. (2009). Menjadi guru inspiratif. Yogyakarta:pustaka pelajar.

Amri, Sofan dkk.2011. Implementasi Pendidikan Karakter Dalam Pembelajaran. Jakarta: Prestasi Pustakaraya

Dahlan, M. Sopiyudin. (2014) *Statistik Untuk Kedokteran Dan Kesehatan,* Jakarta*:* Epidemiologi Indonesia

Donsu,Jenita DT, (2017).Psikologi Keperawatan,Yogyakarta : Pustaka Baru Press

Isro"in L, Sulistyo Andarmoyo. Personal Hygiene. 1st ed. Yogyakarta; 2012. P120 p.

Jhingan, M.L. 2012. Ekonomi Pembangunan dan Perencanaan. Jakarta : PT Raja Grafindo Persada.

Julina. 2016. Analisis Pengetahuan Lingkungan dan Perilaku Ramah Lingkungan Berdasarkan Gender dan Tingkat Pendidikan di Kota Pekanbaru. Jurnal Lingkungan Hidup. Vol. XV No.2. Riau: UIN SUSKA.

Kemenkes RI. (2019). Data dan Informasi Profil Kesehatan Indonesia 2017. www.depkes.go.id/.../Data%25200dan%25Informasi%2520Kesehatan%2520Profil%2520 Kesehatan

Kementrian kesehatan RI.2018. profil kesehatan indonesia 2017, jakarta: kementrian RI diakses pada tanggal 06 juli 2023 dari http://www.depkes.go.id/resource/dowload/pusdating/profil-kesehatan-indonesia/profil-kesehatan-indonesia-tahun-2017.pdf

Lindsay Dingwall. Hygiene Personal Keterampilan Klinis Perawat. Jakarta; 2016. P1-296 p

Mustikawati IS. Perilaku Personal Hygiene Pada Pemulung Di TPA Kedaung Wetan Tangerang. Forum Ilm. 2013;10(januari):1–9.

Nopirin. 2012. Pengantar Ilmu Ekonomi Mikro-Makro. Yogyakarta: BPFE Yogyakarta

Notoatmodjo S. Promosi Kesehatan dan Perilaku Kesehatan. Jakarta: Rineka Cipta; 2012. 138-142 p.

Notoatmojo, Soekidjo, 2018, metodologi penelitian kesehatan jakarta: rineka cipta

Nur Azmi Fauziah, dkk. 2021. Hubungan pengetahuan dan sikap dengan personal hygiene saat menstruasi pada santriwati di MTs pondok pesantren “X”kota tanggerang selatan.environmental occupational healt and safety journal. Vol 2(1) (2021)

Nursalam.2016. Metodologi Penelitian Ilmu Keperawatan;Pendekatan Praktis Edisi 3,.Jakarta:salemba medika

Rahmawati, F. (2021). Gambaran Perilaku Personal Hygiene Gigi Dan Mulut Pada Siswa SD Kelas 1. Jurnal Keperawatan Indonesia Florence Nightingale, 2(1), 57–64.

Rivan mutiasasi efendi, 2023. Peran guru dalam menanamkan kebersihan diri terhadap anak usia dini. BOCAH: borneo early childhood education and humanity journal.vol 2(1)

Safitri Dewi. 2019. *Menjadi Guru Profesional*. Riau: PT. Indragiri Dot Com

Silalahi V, Putri ronasari M. Personal Hygine pada Anak SD Negeri Merjosari 3. 2018;2:1–9.

Sudarmawan. (2013). Hubungan Antara Pengetahuan dan Sikap Mengenai Pemilihan Jajanan dengan Perilaku Anak Memilih Jajanan di SDN Sambikerep ii/480 Surabaya. Jurnal Pendidikan Olahraga dan Kesehatan, 1(1).

Sugiono. 2012. Metode Penelitian Kuantitatif, Kualitatif, Dan R&D. Bandung: Alfabeta

Triasmari U, Kusuma AN. Determinan Personal Hygiene Pada Anak Usia 9 – 12 Tahun. 2019;6(1):37–44.

Widyo, S. Dkk. (2022). Pengembangan Aplikasi Mobile Games Healthy Kids Sebagai Media Promosi Perilaku Hidup Bersih Dan Sehat Pada Anak. Open Journal Systems. Vol.17 No.2 September 2022

Lampiran 1

YAYASAN BANGUN PERSADA
SEKOLAH TINGGI ILMU KESEHATAN PASAPUA AMBON
Jl. Suli Raya, Telp. (0911) 353317: Email: pasapuaambon@gmail.com
Izin: Menteri Pendidikan Nasional R.I Nomor : 172/D/O/2009
Rekomendasi Depkes R.I Nomor : HK/05/I/II/4/4611/2009

Nomor : 1076/STIKES/PA/X/2023
Lampiran : -
Perihal : ***Permohonan Penelitian***

Kepada Yth :
Kepala Sekolah SD Negeri Latihan 2 SPG Ambon
di
Tempat

Dengan hormat,
Sehubungan dengan akan dilaksanakan proses penyusunan Skripsi yang merupakan persyaratan lulus bagi mahasiswa semester VIII Prodi S1 Ilmu Keperawatan STIKES Pasapua Ambon TA.2023/2024, maka kami mohon kesediaan Bapak /Ibu untuk dapat mengijinkan mahasiswa kami yang namanya tersebut dibawah ini untuk melakukan Penelitian pada instansi yang dipimpin oleh Bapak/Ibu:

Nama : Korlina Serang
NIM : P1911140
Judul Skripsi : Faktor-faktor yang berhubungan dengan personal Hygiene pada anak Sekolah dasar di SD Negeri Latihan 2 SPG Ambon
Rencana Pelaksanaan : Selasa, 31 Oktober 2023 – Selesai

Demikian penyampaian kami, atas bantuan dan kerjasamanya disampaikan terimakasih.

Suli, 30 Oktober 2023
Mengetahui
Wakil Ketua I Bidang Akademik

Asriaty Dinopawe, S.ST.,M.Keb
NIDN . 1221099001

Tembusan disampaikan kepada Yth:
1. Ketua Yayasan Bangun Persada Ambon
2. Arsip

Lampiran 2

PEMERINTAH KOTA AMBON
DINAS PENDIDIKAN
SD NEGERI 2 LATIHAN SPG
Jln. Dr. Tamaela No.01, RT.001/RW.001, Kelurahan Urimessing, Kecamatan Nusaniwe, Kota Ambon
Email : sdnlatihan@gmail.com Website : www.sdn2latihan.sch.id Kode Pos 97113

SURAT KETERANGAN SELESAI PENELITIAN
Nomor : 421.2/202/SDN2-LSPG/2023

Yang bertanda tangan di bawah ini :

Nama	: Ny. Rosina Hattu, S.Pd
NIP	: 196312051983022001
Pangkat/Golongan	: Pembina Tk.I / IV-b
Jabatan	: Kepala Sekolah

Menerangkan bahwa :

Nama	: Korlina Serang
NIM	: P.1911140
Jenis Kelamin	: Perempuan
Program Studi	: S1 Keperawatan

Telah selesai melakukan Penelitian di SD Negeri 2 Latihan SPG Ambon dari tanggal 31 Oktober 2023 s/d 04 November 2023 dengan judul : "Faktor-faktor yang berhubungan dengan personal haijin pada SD Negeri 2 Latihan SPG Ambon".

Demikian surat keterangan ini di buat untuk dipergunakan sebagaimana mestinya.

Ambon, 04 November 2023
Mengetahui,
Kepala Sekolah

Ny. Rosina Hattu, S.Pd
NIP.196312051983022001

Lampiran 3

LEMBARAN PERMOHONAN MENJADI RESPONDEN

Kepada Yth:

Para Peserta Didik Calon Penelitian
Di Sekolah Dasar Negeri Latihan 2
SPG Ambon

Dengan Hormat

Saya yang bertanda tangan di bawah ini.

Nama : Korlina Serang

NIM : P1911140

Adalah mahasiswa program studi ilmu kesehatan Stikes Pasapua Ambon yang sedang melakukan penelitian dengan judul "Faktor-faktor Yang Berhubungan Dengan *Personal Hygine* Pada Anak Sekolah Dasar Negeri Latihan 2 SPG Ambon"

Penelitian ini tidak menimbulkan akibat yang merugikan para peserta didik sebagai responden dan kerahasian informasi yang diberikan akan dijaga, serta hanya digunakan untuk kepentingan penelitian. Apabila para peserta didik menyetujui maka, saya mohon kesediaannya untuk menandatangani persetujuan dan menjawab pertanya-pertanyaan yang di ajukan peneliti.

Atas perhatian dan kesediaan para peserta didik calon responden, saya ucapkan terima kasih.

Ambon, 30 Oktober 2023

Korlina Serang

Lampiran 4

LEMBAR PERSETUJUAN MENJADI RESPONDEN

Saya yang bertanda tangan di bawah ini.

Nama:

Umur:

Menyatakan bersedia menjadi responden dalam penelitian yang dilakukan oleh saudari Korlina Serang yang berjudul "Faktor-faktor Yang Berhubungan Dengan *Personal Hygine* Pada Anak Sekolah Dasar Negeri Latihan 2 SPG Ambon"

Saya memahami bahwa penelitian ini tidak akan berakibat negatif terhadap diri saya dan akan di jaga kerahasiaannya oleh peneliti serta hanya digunakan untuk kepentingan penelitian. Oleh karena itu saya bersedia menjadi responden dalam penelitian ini.

Demikian surat pemyataan ini saya buat untuk digunakan sebagai mestinya.

Ambon, 30 Oktober 2023

Lampiran 5

Kuesioner

A. IDENTITAS RESPONDEN

Nama :

Usia : Tahun

Jenis Kelamin : (L / P)

Alamat :

Peran guru dalam penerapan personal hygiene

a. **Aktif** ☐

b. **Tidak aktif** ☐

Pendapatan orang tua

a. **1.000.000**

b. **≥ 1.000.000**

B. PETUNJUK PENGISIAN

pilihlah jawaban sesuai dengan satu jawaban yang paling benar dengan keadaan bapa/ibu/saudara/i yang sesesungguhannya dengan memberi tanda (√) pada kolom jawaban

No	KUESIONER PENGETAHUAN	Ya	Tidak
1.	Kebersihan diri itu kebersihan diri kita		
2.	Kebersihan diri itu penting		
3.	Mandi dan memotong kuku adalah termaksud cara menjaga kebersihan diri		
4.	Dalam diri yang bersih terdapat jiwa yang sehat		
5.	Selama ini saya sudah menjaga kebersihan diri		

Syofriani, 2013

No	KUESIONER SIKAP	Setuju	Tidak setuju
1.	Dengan mandi pagi dapt membuat semangat belajar		
2.	Menggosok gigi sebelum tidur itu perlu dilakukan		
3.	Periksa gigi 6 bulan sekali itu penting dilakukan		
4.	Mengosok gigi dilakukan hanya jika tidak makan yang manis – manis		
5.	Ketika gigi sakit baru kita mau ke dokter gigi		
6.	Mencuci tangan dengan air yang sudah bersih		
7.	Saat makan jajan kita harus mencuci tangan		
8.	Memanjakan kuku adalah tindakan yang baik		
9.	Saat masuk keruangan kelas pemeriksaan kuku seharusnya dilakukan		
10.	Telinga harus bersihkan mengunakan korek uping		

Afri, 2017

KUESIONER LINGKUNGAN SEKOLAH

NO	Kuesioner Lingkungan	Ya	Tidak
1	Sumber air yang digunakkan PDAM		
2	Sumber air yang digunakkan sumur		
3	Sumber air yang digunakkan sungai		
4	Sumber air yang digunakkan tidak berwarna		
5	Sumber air yang digunakkan tidak berbau		
6	Sumber air yang digunakkan tidak berasa		
7	Tempat sampah tertutup		
8	Tempat sampah kedap air		

9	Tempat sampah bebas dari lalat		
10	Jarak jamban dengan sumber air lebih dari 10 meter		
11	Jamban bebas dri lalat, tikus, dan sebagainya		
12	Jamban mudah dibersihkan		
13	Lantai kedap air		
14	Tidak menimbulkan bau		
15	Tidak mencemari permukaan tanah		

Dita, 2021

	D. PERSONAL HYGIENE	**Ya**	**Tidak**
1.	Saya mencuci tangan dengan sabun agar kuman – kumannya mati		
2.	Saya mencuci rambut setiap akan mandi		
3.	Saya mandi tiap pagi dan sore		
4.	Saya menggosok gigi setiap hari dan sebelum tidur malam		
	Skor		

syofriani, 2013

Lampiran 6

Data demografi							
no. Res	nama	umur	**CODING**	J.K	CODING	peran guru	pendapatan orang tua
1	J.W	9	**1**	L	1	AKTIF	UMR
2	P.A	8	**1**	P	2	AKTIF	UMR
3	I.P	10	**2**	P	2	tidak aktif	< UMR
4	S.P	10	**2**	P	2	AKTIF	UMR
5	D.U	9	**1**	L	1	AKTIF	UMR
6	A.A	10	**2**	L	1	AKTIF	UMR
7	S.H	11	**2**	L	1	AKTIF	UMR
8	E	9	**1**	P	2	AKTIF	UMR
9	A.S	10	**2**	L	1	AKTIF	UMR
10	M.L	11	**2**	L	1	AKTIF	UMR
11	S.W	9	**1**	P	2	AKTIF	UMR
12	M.L	9	**1**	L	1	AKTIF	UMR
13	D.H	11	**2**	P	2	AKTIF	UMR
14	T.R	10	**2**	P	2	AKTIF	UMR
15	G.L	11	**2**	P	2	AKTIF	UMR
16	G.T	9	**1**	L	1	AKTIF	< UMR
17	S.T	11	**2**	P	2	AKTIF	UMR
18	G.N	10	**2**	P	2	AKTIF	UMR
19	A.A	11	**2**	L	1	tidak aktif	< UMR
20	I.M	9	**1**	P	2	AKTIF	UMR
21	R.L	11	**2**	P	2	AKTIF	UMR
22	G.A	11	**2**	L	1	AKTIF	UMR
23	J.T	9	**1**	P	2	AKTIF	UMR
24	A.L	11	**2**	P	2	AKTIF	UMR
25	S.M	12	**3**	P	2	AKTIF	UMR
26	S.N	9	**1**	L	1	AKTIF	UMR
27	A.W	10	**2**	P	2	AKTIF	UMR
28	V.L	12	**3**	P	2	AKTIF	UMR
29	M.R	11	**2**	P	2	AKTIF	UMR
30	I.S	9	**1**	L	1	AKTIF	UMR
31	S.P	10	**2**	P	2	AKTIF	UMR
32	P.K	11	**2**	P	2	AKTIF	UMR
33	L.P	11	**2**	P	2	AKTIF	UMR
34	E.L	9	**1**	P	2	AKTIF	UMR
35	G.N	10	**2**	L	1	AKTIF	UMR

36	T.W	10	**2**	P	2	AKTIF	< UMR
37	A.T	11	**2**	P	2	AKTIF	UMR
38	A.L	10	**2**	P	2	AKTIF	UMR
39	B.T	9	**1**	L	1	AKTIF	UMR
40	K.T	10	**2**	P	2	AKTIF	UMR
41	R.D	11	**2**	P	2	AKTIF	UMR
42	R.M	12	**3**	P	2	AKTIF	UMR
43	M.P	9	**1**	L	1	AKTIF	UMR
44	S	10	**2**	P	2	AKTIF	UMR
45	A	11	**2**	L	1	tidak aktif	< UMR
46	G.S	11	**2**	P	2	AKTIF	< UMR
47	O.P	9	**1**	P	2	AKTIF	UMR
48	F.S	10	**2**	L	1	AKTIF	UMR
49	O.A	10	**2**	P	2	AKTIF	UMR
50	C.M	11	**2**	P	2	AKTIF	UMR
51	A.B	10	**2**	P	2	AKTIF	UMR
52	F.M	12	**3**	P	2	AKTIF	UMR
53	F.M	10	**2**	P	2	AKTIF	UMR
54	L.D	12	**3**	P	2	AKTIF	UMR
55	R.K	10	**2**	L	1	AKTIF	UMR

PENGETAHUAN					**TOTAL**	**KET**	**CODING**	**SIKAP**										**TOTAL**	**KET**	**CODING**
1	**2**	**3**	**4**	**5**				**1**	**2**	**3**	**4**	**5**	**6**	**7**	**8**	**9**	**10**			
1	1	1	1	1	**5**	**CUKUP**	**1**	1	1	1	0	1	1	1	0	1	1	**8**	**CUKUP**	**1**
1	1	1	1	1	**5**	**CUKUP**	**1**	1	1	1	0	1	1	1	1	1	1	**9**	**CUKUP**	**1**
1	1	0	0	0	**2**	**KURANG**	**2**	1	1	1	0	0	0	0	0	0	1	**4**	**KURANG**	**2**
1	1	1	1	1	**5**	**CUKUP**	**1**	1	1	1	0	1	1	1	1	1	1	**9**	**CUKUP**	**1**
1	1	1	1	1	**5**	**CUKUP**	**1**	1	1	1	0	1	1	1	1	0	1	**8**	**CUKUP**	**1**
1	1	1	1	1	**5**	**CUKUP**	**1**	1	1	0	0	1	1	1	1	0	1	**7**	**CUKUP**	**1**
1	1	1	1	1	**5**	**CUKUP**	**1**	1	1	1	0	0	1	1	1	1	1	**8**	**CUKUP**	**1**
1	1	1	1	1	**5**	**CUKUP**	**1**	1	1	1	1	0	1	1	0	1	1	**8**	**CUKUP**	**1**
1	1	1	1	1	**5**	**CUKUP**	**1**	1	1	1	0	0	1	1	1	1	1	**8**	**CUKUP**	**1**
1	1	1	1	1	**5**	**CUKUP**	**1**	1	1	1	0	1	1	1	0	1	1	**8**	**CUKUP**	**1**
1	1	1	1	1	**5**	**CUKUP**	**1**	1	1	1	0	0	1	1	1	1	1	**8**	**CUKUP**	**1**
1	1	1	1	1	**5**	**CUKUP**	**1**	1	1	1	0	0	1	1	1	1	1	**8**	**CUKUP**	**1**
1	1	1	1	1	**5**	**CUKUP**	**1**	1	1	0	1	1	1	1	1	1	1	**9**	**CUKUP**	**1**

1	1	1	1	1	**5**	**CUKUP**	**1**	1	**0**	1	0	1	1	1	1	1	1	**8**	**CUKUP**	**1**
1	1	1	1	1	**5**	**CUKUP**	**1**	0	0	1	0	1	1	1	0	1	0	**5**	**CUKUP**	**1**
1	1	1	1	1	**5**	**CUKUP**	**1**	1	1	1	0	0	1	1	1	1	1	**8**	**CUKUP**	**1**
1	1	1	1	1	**5**	**CUKUP**	**1**	1	1	1	0	0	1	1	1	1	1	**8**	**CUKUP**	**1**
1	1	1	1	1	**5**	**CUKUP**	**1**	1	1	1	0	0	1	1	1	1	1	**8**	**CUKUP**	**1**
1	1	0	0	0	**2**	**KURANG**	**2**	1	1	1	1	0	0	0	0	0	0	**4**	**KURANG**	**2**
1	1	1	1	1	**5**	**CUKUP**	**1**	1	1	1	0	0	1	1	1	1	1	**8**	**CUKUP**	**1**
1	1	1	1	1	**5**	**CUKUP**	**1**	1	1	1	0	0	1	1	1	0	1	**7**	**CUKUP**	**1**
1	1	1	1	1	**5**	**CUKUP**	**1**	1	1	1	0	1	1	1	1	1	1	**9**	**CUKUP**	**1**
1	1	1	1	1	**5**	**CUKUP**	**1**	1	1	1	0	0	1	1	1	1	1	**8**	**CUKUP**	**1**
1	1	1	1	1	**5**	**CUKUP**	**1**	1	1	1	1	1	1	1	0	0	0	**7**	**CUKUP**	**1**
1	1	1	1	1	**5**	**CUKUP**	**1**	1	1	1	0	1	1	1	0	0	0	**6**	**CUKUP**	**1**
1	1	1	1	1	**5**	**CUKUP**	**1**	1	0	1	0	0	1	1	1	0	0	**5**	**CUKUP**	**1**
1	1	1	1	1	**5**	**CUKUP**	**1**	0	0	1	0	1	1	**0**	0	1	1	**5**	**CUKUP**	**1**
1	1	1	1	1	**5**	**CUKUP**	**1**	0	1	1	0	0	1	1	0	1	1	**6**	**CUKUP**	**1**
1	1	1	1	1	**5**	**CUKUP**	**1**	1	1	1	0	1	1	1	0	0	0	**6**	**CUKUP**	**1**
1	1	1	1	1	**5**	**CUKUP**	**1**	1	1	1	0	0	1	1	0	0	0	**5**	**CUKUP**	**1**
1	1	1	1	1	**5**	**CUKUP**	**1**	1	1	1	1	1	1	1	0	0	0	**7**	**CUKUP**	**1**
1	1	1	1	1	**5**	**CUKUP**	**1**	1	1	1	1	0	1	1	0	0	0	**6**	**CUKUP**	**1**
1	1	1	1	1	**5**	**CUKUP**	**1**	1	1	1	1	0	1	1	0	0	0	**6**	**CUKUP**	**1**
1	1	1	1	1	**5**	**CUKUP**	**1**	1	1	1	1	0	1	1	0	0	0	**6**	**CUKUP**	**1**
1	1	1	1	1	**5**	**CUKUP**	**1**	1	1	1	1	0	1	1	0	0	0	**6**	**CUKUP**	**1**
1	1	1	0	1	**4**	**CUKUP**	**1**	1	1	1	1	0	1	1	0	0	0	**6**	**CUKUP**	**1**
1	1	1	1	1	**5**	**CUKUP**	**1**	1	1	1	1	0	1	1	0	0	0	**6**	**CUKUP**	**1**
1	1	1	1	1	**5**	**CUKUP**	**1**	1	1	1	1	0	1	1	0	0	0	**6**	**CUKUP**	**1**
1	1	1	1	1	**5**	**CUKUP**	**1**	1	1	1	1	0	1	1	0	0	0	**6**	**CUKUP**	**1**
1	1	1	1	1	**5**	**CUKUP**	**1**	1	1	1	1	0	1	1	0	0	0	**6**	**CUKUP**	**1**
1	1	1	1	1	**5**	**CUKUP**	**1**	1	1	1	1	0	1	1	0	0	0	**6**	**CUKUP**	**1**
1	1	1	1	1	**5**	**CUKUP**	**1**	1	1	1	1	0	1	1	0	0	0	**6**	**CUKUP**	**1**
1	1	1	1	1	**5**	**CUKUP**	**1**	1	1	1	1	0	1	1	0	0	0	**6**	**CUKUP**	**1**
1	1	1	1	1	**5**	**CUKUP**	**1**	1	1	1	1	0	1	1	0	0	0	**6**	**CUKUP**	**1**
1	0	0	1	0	**2**	**KURANG**	**2**	1	1	1	1	0	0	0	0	0	0	**4**	**KURANG**	**2**
1	1	1	1	1	**5**	**CUKUP**	**1**	1	1	1	1	0	1	1	0	0	0	**6**	**CUKUP**	**1**
1	1	1	1	1	**5**	**CUKUP**	**1**	1	1	1	1	0	1	1	0	0	0	**6**	**CUKUP**	**1**
1	1	1	1	1	**5**	**CUKUP**	**1**	1	1	1	1	0	1	1	0	0	0	**6**	**CUKUP**	**1**
1	1	1	1	1	**5**	**CUKUP**	**1**	1	1	1	1	0	1	1	0	0	0	**6**	**CUKUP**	**1**
1	1	1	1	1	**5**	**CUKUP**	**1**	1	1	1	1	0	1	1	0	0	0	**6**	**CUKUP**	**1**
1	1	1	1	1	**5**	**CUKUP**	**1**	1	1	1	1	0	1	1	0	0	0	**6**	**CUKUP**	**1**

1	1	1	1	1	**5**	**CUKUP**	**1**	1	1	1	1	0	1	1	0	0	0	**6**	**CUKUP**	**1**
1	1	1	1	1	**5**	**CUKUP**	**1**	1	1	1	1	0	1	1	0	0	0	**6**	**CUKUP**	**1**
1	1	1	1	1	**5**	**CUKUP**	**1**	1	1	1	1	0	1	1	0	0	0	**6**	**CUKUP**	**1**
1	1	1	1	0	**4**	**CUKUP**	**1**	1	1	1	1	0	1	1	0	0	0	**6**	**CUKUP**	**1**

LINGKUNGAN	**CODING**	**PERSONAL HYGIENE**				**TOTAL**	**KET**	**CODING**
		1	**2**	**3**	**4**			
BERSIH/KOTOR	**1**	1	1	1	1	4	**YA**	1
BERSIH/KOTOR	**1**	1	1	1	1	4	**YA**	1
BERSIH/KOTOR	**1**	1	1	1	1	4	**YA**	1
BERSIH/KOTOR	**1**	1	1	1	1	4	**YA**	1
BERSIH/KOTOR	**1**	1	1	1	1	4	**YA**	1
BERSIH/KOTOR	**1**	1	1	1	1	4	**YA**	1
BERSIH/KOTOR	**1**	1	1	1	1	4	**YA**	1
BERSIH/KOTOR	**1**	1	1	1	1	4	**YA**	1
BERSIH/KOTOR	**1**	1	1	1	1	4	**YA**	1
BERSIH/KOTOR	**1**	1	1	1	1	4	**YA**	1
BERSIH/KOTOR	**1**	1	1	1	1	4	**YA**	1
BERSIH/KOTOR	**1**	1	1	1	1	4	**YA**	1
BERSIH/KOTOR	**1**	1	1	1	1	4	**YA**	1
BERSIH/KOTOR	**1**	1	1	1	1	4	**YA**	1
BERSIH/KOTOR	**1**	1	1	1	1	4	**YA**	1
BERSIH/KOTOR	**1**	1	0	0	0	1	**TIDAK**	2
BERSIH/KOTOR	**1**	1	1	1	1	4	**YA**	1
BERSIH/KOTOR	**1**	1	1	1	1	4	**YA**	1
BERSIH/KOTOR	**1**	1	0	0	0	1	**TIDAK**	2
BERSIH/KOTOR	**1**	1	1	1	1	4	**YA**	1
BERSIH/KOTOR	**1**	1	1	1	1	4	**YA**	1
BERSIH/KOTOR	**1**	1	1	1	1	4	**YA**	1
BERSIH/KOTOR	**1**	1	1	1	1	4	**YA**	1
BERSIH/KOTOR	**1**	1	1	1	1	4	**YA**	1
BERSIH/KOTOR	**1**	1	1	1	1	4	**YA**	1
BERSIH/KOTOR	**1**	1	1	1	1	4	**YA**	1
BERSIH/KOTOR	**1**	1	1	1	1	4	**YA**	1
BERSIH/KOTOR	**1**	1	1	1	1	4	**YA**	1
BERSIH/KOTOR	**1**	1	1	1	1	4	**YA**	1
BERSIH/KOTOR	**1**	1	1	1	1	4	**YA**	1

BERSIH/KOTOR	**1**	1	1	1	1	4	**YA**	1
BERSIH/KOTOR	**1**	1	1	1	1	4	**YA**	1
BERSIH/KOTOR	**1**	1	1	1	1	4	**YA**	1
BERSIH/KOTOR	**1**	1	1	1	1	4	**YA**	1
BERSIH/KOTOR	**1**	1	1	1	1	4	**YA**	1
BERSIH/KOTOR	**1**	1	0	0	0	1	**TIDAK**	2
BERSIH/KOTOR	**1**	1	1	1	1	4	**YA**	1
BERSIH/KOTOR	**1**	1	1	1	1	4	**YA**	1
BERSIH/KOTOR	**1**	1	1	1	1	4	**YA**	1
BERSIH/KOTOR	**1**	1	1	1	1	4	**YA**	1
BERSIH/KOTOR	**1**	1	1	1	1	4	**YA**	1
BERSIH/KOTOR	**1**	1	1	1	1	4	**YA**	1
BERSIH/KOTOR	**1**	1	1	1	1	4	**YA**	1
BERSIH/KOTOR	**1**	1	1	1	1	4	**YA**	1
BERSIH/KOTOR	**1**	1	0	0	0	1	**TIDAK**	2
BERSIH/KOTOR	**1**	1	0	0	0	1	**TIDAK**	2
BERSIH/KOTOR	**1**	1	1	1	1	4	**YA**	1
BERSIH/KOTOR	**1**	1	1	1	1	4	**YA**	1
BERSIH/KOTOR	**1**	1	1	1	1	4	**YA**	1
BERSIH/KOTOR	**1**	1	1	1	1	4	**YA**	1
BERSIH/KOTOR	**1**	1	1	1	1	4	**YA**	1
BERSIH/KOTOR	**1**	1	1	1	1	4	**YA**	1
BERSIH/KOTOR	**1**	1	1	1	1	4	**YA**	1
BERSIH/KOTOR	**1**	1	1	1	1	4	**YA**	1
BERSIH/KOTOR	**1**	1	1	1	1	4	**YA**	1

Umur

		Frequency	Percent	Valid Percent	Cumulative Percent
Valid	8 - 9 Tahun	15	27.3	27.3	27.3
	10 - 11 Tahun	34	61.8	61.8	89.1
	12 Tahun	6	10.9	10.9	100.0
	Total	55	100.0	100.0	

Jenis Kelamin

		Frequency	Percent	Valid Percent	Cumulative Percent
Valid	Laki – laki	18	32.7	32.7	32.7
	Perempuan	37	67.3	67.3	100.0
	Total	55	100.0	100.0	

Pengetahuan

		Frequency	Percent	Valid Percent	Cumulative Percent
Valid	Cukup	52	94.5	94.5	94.5
	Kurang	3	5.5	5.5	100.0
	Total	55	100.0	100.0	

Sikap

		Frequency	Percent	Valid Percent	Cumulative Percent
Valid	Positif	52	94.5	94.5	94.5
	Negatif	3	5.5	5.5	100.0
	Total	55	100.0	100.0	

Lingkungan

		Frequency	Percent	Valid Percent	Cumulative Percent
Valid	Bersih	53	96.4	96.4	96.4
	Kotor	2	3.6	3.6	100.0
	Total	55	100.0	100.0	

peran guru

		Frequency	Percent	Valid Percent	Cumulative Percent
Valid	Aktif	52	94.5	94.5	94.5
	tidak aktif	3	5.5	5.5	100.0
	Total	55	100.0	100.0	

Ekonomi

		Frequency	Percent	Valid Percent	Cumulative Percent
Valid	UMR	49	89.1	89.1	89.1
	< UMR	6	10.9	10.9	100.0
	Total	55	100.0	100.0	

umur * pengetahuan

Crosstab

			Pengetahuan		
			baik	tidak baik	Total
Umur	8 - 9 Tahun	Count	15	0	15
		% of Total	27.3%	0.0%	27.3%
	10 - 11 Tahun	Count	31	3	34
		% of Total	56.4%	5.5%	61.8%
	12 Tahun	Count	6	0	6
		% of Total	10.9%	0.0%	10.9%
Total		Count	52	3	55
		% of Total	94.5%	5.5%	100.0%

Jenis Kelamin * Pengetahuan

Crosstab

			Pengetahuan		
			baik	tidak baik	Total
Jenis Kelamin	Laki - laki	Count	16	2	18
		% of Total	29.1%	3.6%	32.7%
	Perempuan	Count	36	1	37
		% of Total	65.5%	1.8%	67.3%
Total		Count	52	3	55
		% of Total	94.5%	5.5%	100.0%

umur * lingkungan

Crosstab

			Lingkungan	
			Sarana Lengkap	Total
Umur	8 - 9 Tahun	Count	15	15
		% of Total	27.3%	27.3%
	10 - 11 Tahun	Count	34	34
		% of Total	61.8%	61.8%
	12 Tahun	Count	6	6
		% of Total	10.9%	10.9%
Total		Count	55	55
		% of Total	100.0%	100.0%

jenis kelamin * lingkungan

Crosstab

			Lingkungan	
			Sarana Lengkap	Total
Jenis Kelamin	Laki - laki	Count	18	18
		% of Total	32.7%	32.7%
	Perempuan	Count	37	37
		% of Total	67.3%	67.3%
Total		Count	55	55
		% of Total	100.0%	100.0%

umur * sikap

Crosstab

			Sikap		
			baik	tidak baik	Total
Umur	8 - 9 Tahun	Count	15	0	15
		% of Total	27.3%	0.0%	27.3%
	10 - 11 Tahun	Count	31	3	34
		% of Total	56.4%	5.5%	61.8%
	12 Tahun	Count	6	0	6
		% of Total	10.9%	0.0%	10.9%
Total		Count	52	3	55
		% of Total	94.5%	5.5%	100.0%

jenis kelamin * sikap

Crosstab

			Sikap		
			baik	tidak baik	Total
Jenis Kelamin	Laki - laki	Count	16	2	18
		% of Total	29.1%	3.6%	32.7%
	Perempuan	Count	36	1	37
		% of Total	65.5%	1.8%	67.3%
Total		Count	52	3	55
		% of Total	94.5%	5.5%	100.0%

umur * ekonomi

Crosstab

			ekonomi		
			sesuai UMR	tidak sesuai UMR	Total

Umur	8 - 9 Tahun	Count	14	1	15
		% of Total	25.5%	1.8%	27.3%
	10 - 11 Tahun	Count	29	5	34
		% of Total	52.7%	9.1%	61.8%
	12 Tahun	Count	6	0	6
		% of Total	10.9%	0.0%	10.9%
Total		Count	49	6	55
		% of Total	89.1%	10.9%	100.0%

jenis kelamin * ekonomi

Crosstab

			ekonomi		
			sesuai UMR	tidak sesuai UMR	Total
Jenis Kelamin	Laki - laki	Count	15	3	18
		% of Total	27.3%	5.5%	32.7%
	Perempuan	Count	34	3	37
		% of Total	61.8%	5.5%	67.3%
Total		Count	49	6	55
		% of Total	89.1%	10.9%	100.0%

umur * peran guru

Crosstab

			peran guru		
			aktif	tidak aktif	Total
Umur	8 - 9 Tahun	Count	15	0	15
		% of Total	27.3%	0.0%	27.3%
	10 - 11 Tahun	Count	31	3	34
		% of Total	56.4%	5.5%	61.8%

	12 Tahun	Count	6	0	6
		% of Total	10.9%	0.0%	10.9%
Total		Count	52	3	55
		% of Total	94.5%	5.5%	100.0%

jenis kelamin * peran guru

Crosstab

			peran guru		
			aktif	tidak aktif	Total
Jenis Kelamin	Laki - laki	Count	16	2	18
		% of Total	29.1%	3.6%	32.7%
	Perempuan	Count	36	1	37
		% of Total	65.5%	1.8%	67.3%
Total		Count	52	3	55
		% of Total	94.5%	5.5%	100.0%

umur * personal hygiene

Crosstab

			Personal Hygiene		
			baik	kurang	Total
Umur	8 - 9 Tahun	Count	14	1	15
		% of Total	25.5%	1.8%	27.3%
	10 - 11 Tahun	Count	30	4	34
		% of Total	54.5%	7.3%	61.8%
	12 Tahun	Count	6	0	6
		% of Total	10.9%	0.0%	10.9%
Total		Count	50	5	55
		% of Total	90.9%	9.1%	100.0%

jenis kelamin * personal hygiene

Crosstab

			Personal Hygiene		
			baik	kurang	Total
Jenis Kelamin	Laki - laki	Count	15	3	18
		% of Total	27.3%	5.5%	32.7%
	Perempuan	Count	35	2	37
		% of Total	63.6%	3.6%	67.3%
Total		Count	50	5	55
		% of Total	90.9%	9.1%	100.0%

Crosstab

			Personal Hygiene		
			Baik	kurang	Total
Pengetahuan	Cukup	Count	49	3	52
		% of Total	89.1%	5.5%	94.5%
	Kurang	Count	1	2	3
		% of Total	1.8%	3.6%	5.5%
Total		Count	50	5	55
		% of Total	90.9%	9.1%	100.0%

Chi-Square Tests

	Value	df	Asymptotic Significance (2-sided)	Exact Sig. (2-sided)	Exact Sig. (1-sided)

Pearson Chi-Square	12.728[a]	1	0.000		
Continuity Correction[b]	6.425	1	0.011		
Likelihood Ratio	6.752	1	0.009		
Fisher's Exact Test				0.019	0.019
Linear-by-Linear Association	12.496	1	0.000		
N of Valid Cases	55				

a. 3 cells (75.0%) have expected count less than 5. The minimum expected count is .27.
b. Computed only for a 2x2 table

Symmetric Measures

		Value	Asymptotic Standard Error[a]	Approximate T[b]	Approximate Significance
Interval by Interval	Pearson's R	0.481	0.221	3.995	.000[c]
Ordinal by Ordinal	Spearman Correlation	0.481	0.221	3.995	.000[c]
N of Valid Cases		55			

a. Not assuming the null hypothesis.

b. Using the asymptotic standard error assuming the null hypothesis.

c. Based on normal approximation.

sikap * personal hygiene

Crosstab

			Personal Hygiene		
			baik	kurang	Total
Sikap	Pisitif	Count	49	3	52

		% of Total	89.1%	5.5%	94.5%
	Negatif	Count	1	2	3
		% of Total	1.8%	3.6%	5.5%
Total		Count	50	5	55
		% of Total	90.9%	9.1%	100.0%

Chi-Square Tests

	Value	df	Asymptotic Significance (2-sided)	Exact Sig. (2-sided)	Exact Sig. (1-sided)
Pearson Chi-Square	12.728[a]	1	0.000		
Continuity Correction[b]	6.425	1	0.011		
Likelihood Ratio	6.752	1	0.009		
Fisher's Exact Test				0.019	0.019
Linear-by-Linear Association	12.496	1	0.000		
N of Valid Cases	55				

a. 3 cells (75.0%) have expected count less than 5. The minimum expected count is .27.
b. Computed only for a 2x2 table

Symmetric Measures

		Value	Asymptotic Standard Error[a]	Approximate T[b]	Approximate Significance
Interval by Interval	Pearson's R	0.481	0.221	3.995	.000[c]

Ordinal by Ordinal	Spearman Correlation	0.481	0.221	3.995	.000[c]
N of Valid Cases		55			

a. Not assuming the null hypothesis.

b. Using the asymptotic standard error assuming the null hypothesis.

c. Based on normal approximation.

Chi-Square Tests

	Value
Pearson Chi-Square	.[a]
N of Valid Cases	55

a. No statistics are computed because Lingkungan is a constant.

Symmetric Measures

		Value
Interval by Interval	Pearson's R	.[a]
N of Valid Cases		55

a. No statistics are computed because Lingkungan is a constant.

bersifat konstan

peran guru * personal hygiene

Crosstab

			Personal Hygiene		
			baik	kurang	Total
peran guru	aktif	Count	49	3	52
		% of Total	89.1%	5.5%	94.5%
	tidak aktif	Count	1	2	3
		% of Total	1.8%	3.6%	5.5%
Total		Count	50	5	55
		% of Total	90.9%	9.1%	100.0%

Chi-Square Tests

	Value	df	Asymptotic Significance (2-sided)	Exact Sig. (2-sided)	Exact Sig. (1-sided)
Pearson Chi-Square	12.728[a]	1	0.000		
Continuity Correction[b]	6.425	1	0.011		
Likelihood Ratio	6.752	1	0.009		
Fisher's Exact Test				0.019	0.019
Linear-by-Linear Association	12.496	1	0.000		
N of Valid Cases	55				

a. 3 cells (75.0%) have expected count less than 5. The minimum expected count is .27.
b. Computed only for a 2x2 table

Symmetric Measures

		Value	Asymptotic Standard Error[a]	Approximate T[b]	Approximate Significance
Interval by Interval	Pearson's R	0.481	0.221	3.995	.000[c]
Ordinal by Ordinal	Spearman Correlation	0.481	0.221	3.995	.000[c]
N of Valid Cases		55			

a. Not assuming the null hypothesis.

b. Using the asymptotic standard error assuming the null hypothesis.

c. Based on normal approximation.

ekonomi * personal hygiene

Crosstab

			Personal Hygiene		
			baik	kurang	Total
ekonomi	sesuai UMR	Count	49	0	49
		% of Total	89.1%	0.0%	89.1%
	tidak sesuai UMR	Count	1	5	6
		% of Total	1.8%	9.1%	10.9%
Total		Count	50	5	55
		% of Total	90.9%	9.1%	100.0%

Chi-Square Tests

	Value	df	Asymptotic Significance (2-sided)	Exact Sig. (2-sided)	Exact Sig. (1-sided)
Pearson Chi-Square	44.917[a]	1	0.000		
Continuity Correction[b]	35.399	1	0.000		
Likelihood Ratio	28.103	1	0.000		
Fisher's Exact Test				0.000	0.000
Linear-by-Linear Association	44.100	1	0.000		
N of Valid Cases	55				

a. 2 cells (50.0%) have expected count less than 5. The minimum expected count is .55.

b. Computed only for a 2x2 table

Symmetric Measures

		Value	Asymptotic Standard Error[a]	Approximate T[b]	Approximate Significance
Interval by Interval	Pearson's R	0.904	0.091	15.365	.000[c]
Ordinal by Ordinal	Spearman Correlation	0.904	0.091	15.365	.000[c]
N of Valid Cases		55			

a. Not assuming the null hypothesis.

b. Using the asymptotic standard error assuming the null hypothesis.

c. Based on normal approximation.

Between-Subjects Factors

		Value Label	N
Personal Hygiene	1	baik	50
	2	kurang	5

Multivariate Tests[a]

Effect		Value	F	Hypothesis df	Error df	Sig.
Intercept	Pillai's Trace	0.978	1135.317[b]	2.000	52.000	0.000
	Wilks' Lambda	0.022	1135.317[b]	2.000	52.000	0.000
	Hotelling's Trace	43.666	1135.317[b]	2.000	52.000	0.000
	Roy's Largest Root	43.666	1135.317[b]	2.000	52.000	0.000
Y	Pillai's Trace	0.853	151.273[b]	2.000	52.000	0.000
	Wilks' Lambda	0.147	151.273[b]	2.000	52.000	0.000
	Hotelling's Trace	5.818	151.273[b]	2.000	52.000	0.000
	Roy's Largest Root	5.818	151.273[b]	2.000	52.000	0.000

a. Design: Intercept + Y

b. Exact statistic

Tests of Between-Subjects Effects

Source		Type III Sum of Squares	df	Mean Square	F	Sig.
Corrected Model	Pengetahuan	.656[a]	1	0.656	15.957	0.000
	Sikap	.656[a]	1	0.656	15.957	0.000
	Lingkungan	.000[b]	1	0.000		
	peran guru	.656[a]	1	0.656	15.957	0.000
	ekonomi	4.365[c]	1	4.365	236.091	0.000
Intercept	Pengetahuan	26.620	1	26.620	647.183	0.000
	Sikap	26.620	1	26.620	647.183	0.000
	Lingkungan	18.182	1	18.182		
	peran guru	26.620	1	26.620	647.183	0.000
	ekonomi	41.456	1	41.456	2242.028	0.000
Y	Pengetahuan	0.656	1	0.656	15.957	0.000
	Sikap	0.656	1	0.656	15.957	0.000
	Lingkungan	0.000	1	0.000		
	peran guru	0.656	1	0.656	15.957	0.000
	ekonomi	4.365	1	4.365	236.091	0.000
Error	Pengetahuan	2.180	53	0.041		
	Sikap	2.180	53	0.041		
	Lingkungan	0.000	53	0.000		
	peran guru	2.180	53	0.041		
	ekonomi	0.980	53	0.018		
Total	Pengetahuan	64.000	55			
	Sikap	64.000	55			
	Lingkungan	55.000	55			
	peran guru	64.000	55			
	ekonomi	73.000	55			

Corrected Total	Pengetahuan	2.836	54			
	Sikap	2.836	54			
	Lingkungan	0.000	54			
	peran guru	2.836	54			
	ekonomi	5.345	54			

a. R Squared = .231 (Adjusted R Squared = .217)

b. R Squared = . (Adjusted R Squared = .)

c. R Squared = .817 (Adjusted R Squared = .813)

Lampiran 7